

January - 1969

16

*[Handwritten scribble]*



କାବିର ଜନକ ମହାତ୍ମା ଗାନ୍ଧୀଙ୍କ ଶ୍ରାଦ୍ଧ ଦିବସ ଉପଲକ୍ଷେ ଭକ୍ତମାନଙ୍କ ପ୍ରସଙ୍ଗର ଶ୍ରଦ୍ଧାଞ୍ଜଳି ।





## ଜନରାଜ୍ୟ ଦିବସ ଉପଲକ୍ଷେ

### ରାଜ୍ୟପାଳଙ୍କ ବାଣୀ

ଆଜି ଆମ ଜନରାଜ୍ୟ ଦିବସର ଉନ୍ନତ ଚାଷିଙ୍କ ଆମେ ପାଳନ କରୁଥାଉ । ଏହି ଶୁଭ ଅବସରରେ ଓଡ଼ିଶାର ଜନସାଧାରଣଙ୍କ ମୋର ହାର୍ଦ୍ଦିକ ଅଭିନନ୍ଦନ ଓ ଶୁଭେଚ୍ଛା ଜଣାଉଛି ।

ଆମର ପୂର୍ବଜନ ନେତୃବର୍ଗ ବିଦେଶୀ ଶାସନ ବିରୁଦ୍ଧରେ ସଂଗ୍ରାମ କରି ସ୍ୱାଧୀନତା ହାସଲ କରିଥିଲେ । ବର୍ତ୍ତମାନ ଆମ ଅଗରେ ନିରକ୍ଷରତା, ଦାରିଦ୍ର୍ୟ, ରୋଗ ଓ ଅନୁଲୋଚନା ବିରୁଦ୍ଧରେ ସଂଗ୍ରାମ କରିବାକୁ ଯୁଦ୍ଧଦାୟିତ୍ୱ ରହିଛି । ଇର୍ଷ୍ଟିତ ଲକ୍ଷ୍ୟ ହାସଲ ନ କରିବା ପର୍ଯ୍ୟନ୍ତ ଆମେ ଆମର ଉଦ୍ୟମକୁ କୋହଳ କରିଦେବା ଉଚିତ ହେବ ନାହିଁ । ବହୁ ବାଧାବିଘ୍ନ ସତ୍ତ୍ୱେ ଆମେ ଦୃଢ଼ ଅଗ୍ରଗତି କରିପାରିବୁ । ତଥାପି ଯେଉଁ ସମୟକ ନଷ୍ଟ ହୋଇଯାଇଛି, ତାକୁ ସଜାଡ଼ିବାପାଇଁ ଆମକୁ ଅତ୍ୟନ୍ତ ଅନେକ କଷ୍ଟ କରିବାକୁ ପଡ଼ିବ । ପୁଅପୁଅର ଅନ୍ୟାନ୍ୟ ଉନ୍ନତ ଦେଶମାନଙ୍କ ସହିତ ସମକକ୍ଷ କରି ଆମ ଦେଶକୁ ଗଢ଼ିବାପାଇଁ ବିକଳ ଉଦ୍ୟମ କରିବା ବର୍ତ୍ତମାନ ଆମର ଦାୟିତ୍ୱ । ତେଣୁ ଆଗକୁ ଆଗକୁ ଅଗ୍ରସର କରିଯିବାପାଇଁ ଆଜିର ଯେଉଁ ଅସ୍ତ୍ରାନ୍ତ, ତାକୁ ଗ୍ରହଣ କରି ଓଡ଼ିଶାବାସୀ ନିଜକୁ ପୁଣି ଉତ୍ତର କରନ୍ତୁ ବୋଲି ମୁଁ କାମନା କରେ । ସ୍ୱଳ୍ପ ଆମକୁ ପ୍ରଚୁର ଖଣିଜ ସମ୍ପଦ ଓ ଉତ୍ତର ମୃତ୍ତିକା ଦେଇଛି । ଏହି ଗନ୍ତବ୍ୟର ତଥା ଦେଶର ଉପକାର ନିମନ୍ତେ ଏହି ସମ୍ପଦ ବିନିଯୋଗ କରିବା ଛାର ଆମ ଉପରେ ନ୍ୟସ୍ତ ।

ବରତ କେତେ ବର୍ଷ ଧରି ଆମ ଦୁର୍ଭିକ୍ଷକୁ ଓଡ଼ିଶାରେ ଆମେ ନିମାଗତ ପ୍ରାକୃତିକ ବିପର୍ଯ୍ୟୟର ସମ୍ମୁଖୀନ ହୋଇଛୁ ଏବଂ ଏହା କେତେକାଂଶରେ ଆମ ଅଗ୍ରଗତିକୁ ବ୍ୟାଧିତ କରିଛି । ତଥାପି ସୁଖର କଥା ଯେ ଆମେ ସାହସର ସହିତ ଏଭଳି ପରାସାର ସମ୍ମୁଖୀନ ହେବାପାଇଁ ସମର୍ଥ ହୋଇଛୁ । ବିଗତ ବାର୍ଷିକ ଯୋଜନାଗୁଡ଼ିକରେ କୌଣସି ବଡ଼ କାମ ହାତକୁ ନେଇ ପାରିନାହୁଁ, କିନ୍ତୁ ଅଗରୁ କାର୍ଯ୍ୟକାରୀ କରାଯାଇଥିବା ଯୋଜନା କାର୍ଯ୍ୟଗୁଡ଼ିକୁ ଯେତେ ଦୂର ସମ୍ଭବ ଆମେ ସମ୍ପୂର୍ଣ୍ଣ କରିପାରିବୁ । ଶିଳ୍ପ ଓ ଖଣିଜ ପଦାର୍ଥ ଉତ୍ପାଦନ

କ୍ଷେତ୍ରରେ ଆମେ ସନ୍ତୋଷଜନକ ଅଗ୍ରଗତି କରିପାରିଛୁ । ଆଜି ମଧ୍ୟ ରାଜ୍ୟର ଅର୍ଥନୈତିକ ସ୍ୱାର୍ଥ ଦୃଷ୍ଟିରେ ପରିବାର ଯୋଜନା କାର୍ଯ୍ୟକ୍ରମରେ ଆମେ ଯଥେଷ୍ଟ ଆଗେଇ ପାରିଛୁ । ବର୍ତ୍ତମାନ କେନ୍ଦ୍ର ସରକାରଙ୍କ ଦ୍ୱାରା ପରିଷ୍କୃତ ପାରାମର୍ଶ ବଦଳ ବ୍ୟତୀତ ଗୋପାଳପୁର ଏବଂ ରୁମବାଲିଠାରେ ଦୁଇଟି କ୍ଷୁଦ୍ର ବନ୍ଦର ଗଢ଼ାଇ ଯୋଜନାରେ ନିର୍ମାଣ କରିବାକୁ ଆମେ ଚିନ୍ତା କରୁଛୁ । ଆପଣମାନେ ଜାଣି ଶୁଣି ହେବେ ଯେ କଟକ-ପାରାଦୀପ ରେଳପଥ ନିର୍ମାଣ କ୍ଷେତ୍ରରେ ଯଥେଷ୍ଟ ଅଗ୍ରଗତି ହୋଇଛି ଏବଂ ୧୯୭୯-୮୦ ଯୋଜନା କାଳରେ ବିମଳଗଡ଼ ଏବଂ ତାଳଚେର ଛେଳେପାଇଁ ଆନୁଷ୍ଠାନିକ ଇଞ୍ଜିନିୟରିଂ ଓ ସରବସାଧନ ଉପରେ ପୁଣି ଥରେ ଅନୁସନ୍ଧାନ କରିବାକୁ ଶାନ୍ତି ସରକାର ଗଠି ହୋଇଛନ୍ତି ।

ସନ୍ତାନ ଜନ୍ମ ମଧ୍ୟରେ ବ୍ୟବଧାନ ରଖା ନ ଗଲେ ଓ ପରିବାର ଯୋଜନା କରା ନ ଗଲେ ଆମ ଲୋକମାନଙ୍କର ଅର୍ଥନୈତିକ କଳାଣ ସମ୍ଭବ ହୋଇ ପାରିବ ନାହିଁ । କେନ୍ଦ୍ର ଓ ରାଜ୍ୟ ସରକାରମାନେ ପରିବାର ଯୋଜନା କାର୍ଯ୍ୟକ୍ରମ ବ୍ୟାପକ ଭାବରେ ଆରମ୍ଭ କରିଛନ୍ତି ଏବଂ ଏହି କାର୍ଯ୍ୟକ୍ରମ ସଫଳ ହେବାପାଇଁ ଜନସାଧାରଣଙ୍କର ସମ୍ପୂର୍ଣ୍ଣ ସହଯୋଗ ଆବଶ୍ୟକ ।

ଆମ ଦେଶର ଅର୍ଥନୀତି ଏପରି ଏକ ପର୍ଯ୍ୟାୟରେ ପହଞ୍ଚିଛି, ଯେଉଁଠାରୁ ଆମେ ଦୁର୍ଭିକ୍ଷରେ ଆଗେଇ ପାଇ ପାରିବା । କୃଷି କ୍ଷେତ୍ରରେ ଆମର ଅଗ୍ରଗତି ଏବଂ ଆମର ରପ୍ତାନୀ ବାଣିଜ୍ୟ ଦୃଷ୍ଟିକୁ ଉତ୍ତୀକରି ଏହି ଅର୍ଥନୈତିକ ପରିସ୍ଥିତି ସମ୍ଭବ ହୋଇଛି ।

ଏହି ବର୍ଷଟି ଗାନ୍ଧୀ ଜନ୍ମ ଶତବାର୍ଷିକ ବର୍ଷ । ଗାନ୍ଧିଜୀଙ୍କ ଦୃଷ୍ଟିରେ ଭାରତ ଏକ । ଧର୍ମ ନିରପେକ୍ଷତା ଓ ଦେଶେ ଏକତାପାଇଁ ସେ ନିଜର ଜୀବନ ଦେଇଥିଲେ । ସେ ଜାତି, ଧର୍ମ, ବର୍ଣ୍ଣ ଭେଦଭାବଠାରୁ ବହୁ ଉଚ୍ଚରେ ଥିଲେ । ଆମେ ତାଙ୍କ ଆଦର୍ଶ ଫୁଲଣ କରି ତାଙ୍କ ପ୍ରଦର୍ଶିତ ପଥରେ ଅଗ୍ରଗତି କରିବାକୁ ଜାତିର ଜନକଙ୍କ ପ୍ରତି ଶ୍ରେଷ୍ଠ ଶ୍ରଦ୍ଧାଞ୍ଜଳି ହେବ ।

ମୁଁ ପୁଣିଥରେ ଓଡ଼ିଶାବାସୀଙ୍କୁ ମୋର ଶୁଭେଚ୍ଛା ଜଣାଉଛି ।

ଜୟହିନ୍ଦ୍



ଏକ ଉନ୍ନତ ଓ ସମୃଦ୍ଧ ଓଡ଼ିଶା ଗଠନ କରନ୍ତୁ

ଜନରାଜ୍ୟ ଦିବସ ଉପଲକ୍ଷେ ଓଡ଼ିଶାବାସୀଙ୍କ  
ଉଦ୍ଦେଶ୍ୟରେ ମୁଖ୍ୟମନ୍ତ୍ରୀଙ୍କ  
ବାର୍ତ୍ତା

ଆଜି ଆମେ ଜନରାଜ୍ୟ ଭବନର ଉନ୍ନତ ଶକ୍ତିର ସାକ୍ଷୀ ପାଳନ କରୁଛୁ । ଏହି ଉପଲକ୍ଷେ ଓଡ଼ିଶାର ଜନସାଧାରଣଙ୍କ ପ୍ରତି ମୁଁ ମୋର ଆନ୍ତରିକ ଶୁଭେଚ୍ଛା ଜାପନ କରୁଛି । ଜନସାଧାରଣଙ୍କର ହିତକର୍ତ୍ତାମାନ ଗୁଣ୍ଡିଚାକୁ ପୂର୍ଣ୍ଣ ଭବିଷ୍ୟତ ଭାବରେ ଅଠର ବର୍ଷ ମଧ୍ୟରେ ଦେଶରେ ସାହାଯ୍ୟ କାର୍ଯ୍ୟ ହୋଇଛି, ତାହା ସାଧ୍ୟ ହୁଏ । ଏବେ ମଧ୍ୟ ବହୁ ସମସ୍ୟାର ସମାଧାନ ପାଇଁ ଆମେ ସଂଗ୍ରାମ ଚଳାଇଛୁ ।

ଆମ ରାଜ୍ୟରେ ଆମେ ଆଉ ଗୋଟିଏ ସଙ୍କଟଜନକ ବର୍ଷ ଅତିକ୍ରମ କରୁଛୁ । ଦେଶବାସୀଙ୍କପାଇଁ ଏହି ବର୍ଷଟି ବହୁ ବାଧାଭଙ୍ଗପୂର୍ଣ୍ଣ ଓ ସଙ୍କଟମୟ ହୋଇ ପଡ଼ିଥିଲା । ଆର୍ଥିକ ଦୁର୍ଘଟି ସାଙ୍ଗକୁ ପ୍ରକୃତ ମଧ୍ୟ ଆମ ପ୍ରତି ନିର୍ମମ ହୋଇ ପଡ଼ିଥିଲା । ବନ୍ୟା, ବାତ୍ୟା ଓ ମରୁଡ଼ି ଲୋକମାନଙ୍କ ଦୁର୍ଦ୍ଦଶାକୁ ଆହୁରି ବଢ଼ାଇ ଦେଇଥିଲା । ରାଜ୍ୟବାସୀ ସାହସ ଓ ଯୈର୍ଯ୍ୟର ସହିତ ଏ ପ୍ରକାର ବିପର୍ଯ୍ୟୟର ସମ୍ମୁଖୀନ ହୋଇଥିବାରୁ ମୁଁ ସେମାନଙ୍କୁ ଅଭିନନ୍ଦନ ଜଣାଉଛି । ଏ ପ୍ରକାର ଦୁର୍ଦ୍ଦଶା ଓ ସମସ୍ୟାବହୁଳ ପରିସ୍ଥିତି ସତ୍ତ୍ୱେ ଏକ ଦୃଢ଼ ଓ ନିର୍ମଳ ଶାସନ ପ୍ରଦର୍ଶନ କରି ଓଡ଼ିଶାକୁ ସମୃଦ୍ଧ କରିବାର ପ୍ରତିଜ୍ଞାରୁ ଆମେ ବିଚ୍ୟୁତ ହୋଇନାହୁଁ ।

ସୁଖର କଥା ଯେ ରାଜ୍ୟ ସରକାରଙ୍କ ଦ୍ୱାରା ପ୍ରବର୍ତ୍ତିତ ଉନ୍ନତ କୃଷି ବ୍ୟବସ୍ଥାର ସୁଯୋଗ ନେଇ ଗୁଣ୍ଡାମାନେ ଆଧୁନିକ କୃଷି ପ୍ରଣାଳୀରେ ଗୁଣ୍ଡ କରୁଛନ୍ତି । ଏହା ଖାଦ୍ୟ ଉତ୍ପାଦନ ବୃଦ୍ଧି କରିବା ସଙ୍ଗେ ସଙ୍ଗେ ଲୋକମାନଙ୍କୁ ସ୍ୱାବଲମ୍ବୀ କରିବାରେ ସାହାଯ୍ୟ କରିବ । ରାଜ୍ୟ ସରକାରଙ୍କ ଦ୍ୱାରା ପ୍ରବର୍ତ୍ତିତ ନୂତନ ଶିଳ୍ପାଳୟ ଦୁଇ ଶିଳ୍ପ ବିକାଶର ପଥ ଉଦ୍ଘାଟନ କରୁଛି ।

ତଥାପି ଆମ ସମ୍ମୁଖରେ ବିଭିନ୍ନ ଦାୟିତ୍ୱ ଓ ପ୍ରତିବନ୍ଧକ ରହିଛି । ଜନସାଧାରଣଙ୍କ ସହଯୋଗରେ ଏହି ପ୍ରତିବନ୍ଧକ ଅତିକ୍ରମ କରି ଏକ ଉନ୍ନତ ଓ ସମୃଦ୍ଧ ଓଡ଼ିଶା ଗଢ଼ି ପାରିବୁ ବୋଲି ଆମର ଆଶା ।

କମ୍ପୁଟ୍



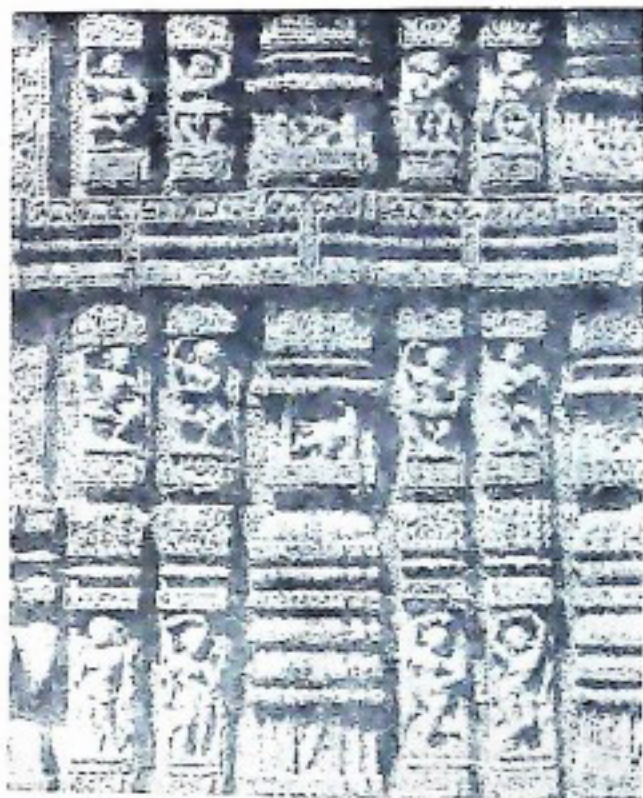

କୋଶଳ ମନ୍ଦିର ନାଟମଣ୍ଡପର ଶିଳାଗ୍ରହର କାରୁକାର୍ଯ୍ୟ

ଓଡ଼ିଶା ସରକାରଙ୍କ ଉଚ୍ଚତମ କାର୍ଯ୍ୟକଳାପ, ସରକାରୀ ଘୋଷଣା ଓ ଅନ୍ୟାନ୍ୟ ଦରକାରୀ ତଥ୍ୟର ସଂକ୍ଷିପ୍ତ ବିବରଣୀ 'ଉତ୍କଳ ପ୍ରସଙ୍ଗ'ରେ ପ୍ରକାଶିତ ହୋଇଥାଏ । ଏହା ବ୍ୟତୀତ ଅନେକ ଶିକ୍ଷଣ ସଂକ୍ଷିପ୍ତ ଆକାରରେ ମଧ୍ୟ ଏହି ପତ୍ର କାଗଜର ପ୍ରକାଶ କରାଯାଇଥାଏ । ସେହିଭଳି ଶିକ୍ଷଣକୁ ସମୃଦ୍ଧି ଓ ଅନୁମୋଦିତ ମୂଳ ପାଠ ବୋଲି ଗ୍ରହଣ କରିବା ଉଚିତ ହୁଏ ।

ଉତ୍କଳ ପ୍ରସଙ୍ଗ ଓଡ଼ିଶା ସରକାରଙ୍କ ସ୍ୱତନ୍ତ୍ର ବିଭାଗ ତରଫରୁ ପ୍ରକାଶ ପାଉଥିଲେ ସୁଦ୍ଧା ଏହି ପତ୍ରିକାରେ ପ୍ରକାଶିତ ମତାମତ ଓ ଚିନ୍ତାଧାରା ସବୁ ସ୍ଥଳରେ ଓଡ଼ିଶା ସରକାରଙ୍କର କୋଇ ବୁଝିବାକୁ ହେବ ନାହିଁ ।

ପ୍ରକାଶନ—ପ୍ରତି ମାସ ୧୫ ଡାଲର

ସମ୍ପାଦକ—ପଞ୍ଚାନନ ତ୍ରିପାଠୀ, ଆଇ. ଏ. ଏସ., ବିଦେଶଜ, ରେଭିନ୍ସମନ, ପର୍ଯ୍ୟଟନ ଓ ପ୍ରୋଟୋକଲ, ସ୍ୱତନ୍ତ୍ର ବିଭାଗ, ଓଡ଼ିଶା ସରକାର ।

ସହକାରୀ ସମ୍ପାଦକ—ବିଶ୍ୱଜିତ ଦାସ

ମୂଲ୍ୟ—ପ୍ରତି ସଂଖ୍ୟା ୨୦ ପଇସା

ପ୍ରକାଶକ—ସ୍ୱରାଷ୍ଟ୍ର ବିଭାଗ, ଓଡ଼ିଶା

ଟେଲିଗ୍ରାମ—ପଲ୍ଲୁ ସୁଟି

## ଉତ୍କଳ ପ୍ରସଙ୍ଗ

ଜନଶୃଙ୍ଖଳା ବିଶେଷାଙ୍କ

୨୫ଶ ଭାଗ	ଜାନୁଆରୀ ୧୯୭୯	୭ଶ ସଂଖ୍ୟା
	ମାର୍ଚ୍ଚ ୧୯୮୦	

### ଏ ସଂଖ୍ୟାରେ ପଢନ୍ତୁ—

ବିଷୟ	ପୃଷ୍ଠା
୧ । ଯଦା ଯଦାହି ଧର୍ମସ୍ୟ	... ୧
୨ । ଜନନୀ (କବିତା)	... ୫
୩ । ଶୁକ୍ର ଶିଳ୍ପର ବିକାଶ କଳ୍ପେ	... ୭
୪ । ଓଡ଼ିଶାର ପ୍ରତ୍ନତତ୍ତ୍ୱ	... ୧୧
୫ । ଅଳ୍ପ ୨୭ ଜାନୁଆରୀ (କବିତା)	... ୧୩
୬ । ଓଡ଼ିଶାରେ ଗୁପ୍ତାୟତ ଶିଳ୍ପ	... ୧୫
୭ । ଓଡ଼ିଶାର ପଞ୍ଚତପ	... ୧୭
୮ । ଶାନ୍ତ୍ୟ ସାମ୍ମୁଖ୍ୟ ସମ୍ପର୍କରେ ପଦେ	... ୨୧
୯ । ଅଶ୍ରୁ ଚର୍ପଣ (କବିତା)	... ୨୭
୧୦ । ଓଡ଼ିଶାରେ ଅନୁର ଶ୍ରେଣୀକ ବିକାଶ	... ୨୯
୧୧ । ଓଡ଼ିଶାରେ ମହାବୀର ଅଗ୍ରଗଣ	... ୩୫
୧୨ । ଓଡ଼ିଶାରେ ରାଜ୍ୟର ସମୁଦ୍ର ମାହାଧର	... ୪୧
୧୩ । ବାପୁଜୀ ସ୍ମରଣେ	... ୪୭
୧୪ । ଜନ୍ମ ବିଶ୍ୱାସିକା	... ୫୧
୧୫ । ଅଶ୍ରୁ ଆ ପର୍ଯ୍ୟଟକ ଦଳଙ୍କର ଓଡ଼ିଶାରେ ଚଳି ଦିନ ।	... ୫୩
୧୬ । ଆମରାଜ୍ୟ	... ୫୭

ଏ ସଂଖ୍ୟାରେ ଲେଖିଛନ୍ତି :

ଶ୍ରୀ ହରିହର ପଟ୍ଟେଲ, ଓଡ଼ିଶାର ଶିଳ୍ପ, ବାଣିଜ୍ୟ ଓ ଲୋକସଂପର୍କ ବିଭାଗ ମନ୍ତ୍ରୀ

ଶ୍ରୀ ଜଳମାଧବ ମହାନ୍ତି, ଅ.ଇ. ଏ. ଏସ୍., ରାଜ୍ୟ କୃଷି ସଂଗଠନର ନିର୍ଦ୍ଦେଶକ

ଶ୍ରୀ ରମେଶ ଚନ୍ଦ୍ର ଧଳ, ସାମ୍ବାଦକ ।

ଶ୍ରୀ ଏକାଦଶୀ ପ୍ରସାଦ ବୋଇତାଜ, ଓଡ଼ିଶା ସରକାରଙ୍କ ପୂର୍ବ ବିଭାଗର କର୍ମଚାରୀ

ଶ୍ରୀ ପ୍ରସାନ୍ତ କୁମାର ରାୟ, ଓଡ଼ିଶା ରାଜ୍ୟ ସଂଗ୍ରହାଳୟର କ୍ୟୁରେଟର

ଶ୍ରୀ ଗୌର ଚନ୍ଦ୍ର ଦାଶଗୁପ୍ତା, ବ୍ରହ୍ମଶିଳ୍ପ ସଂପର୍କୀୟ ସହକାରୀ ସଂଗଠକ

ଶ୍ରୀ ଶ୍ରୀକଣ୍ଠ ପ୍ରସାଦ ନାଥ, କଟକ ଜିଲ୍ଲା ଡେପୁଟି ମ୍ୟାଜିଷ୍ଟ୍ରେଟ୍ ଓ ଶିକ୍ଷକ

ଶ୍ରୀ ନାରାୟଣ ଚନ୍ଦ୍ର ଧୂରୀ, କେନ୍ଦ୍ରୀୟ ଛତ୍ରାବାସ, କଟକ

ଶ୍ରୀ ପ୍ରଭାକର ତ୍ରିପାଠୀ, ମହାରାଷ୍ଟ୍ର ବିଶେଷଜ୍ଞ

ଡାକ୍ତର ଦେବଦତ୍ତ ମିଶ୍ର, ଏମ୍. ବି. ବି. ଏସ୍., ଶ୍ରୀରାମ ଚନ୍ଦ୍ର ଭଞ୍ଜ ମେଡିକାଲ କଲେଜ, କଟକ

ଶ୍ରୀ ଚନ୍ଦ୍ରଶେଖର ମହାପାତ୍ର, ସାମ୍ବାଦକ ।



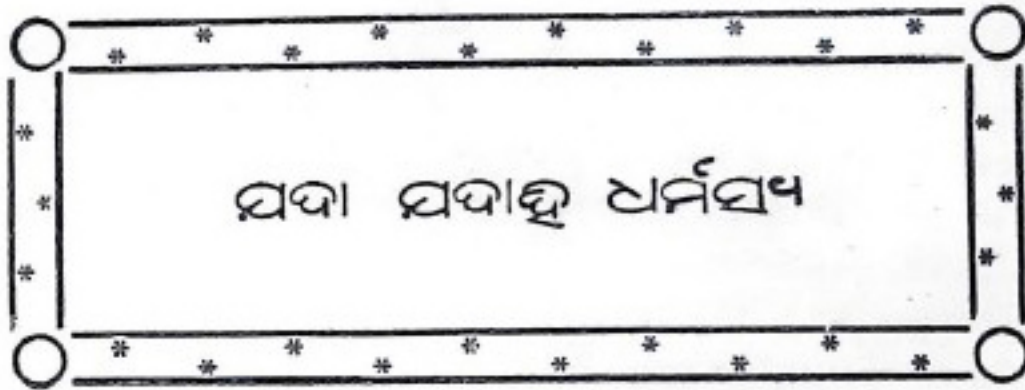

ଯଦା ଯଦାହି ଧର୍ମସ୍ୟ

ସ୍ଵାଧୀରଣଚନ୍ଦ୍ର ବିବସର ଚାପୁର୍ଣ୍ୟ ହେଉଛି, ଆଜର ପରି ଗୋଟିଏ ଦିନରେ ଆମେ ଦେଶର ଜନସାଧାରଣଙ୍କର ଉନ୍ନତି ଏବଂ ଅମ୍ଭ-ବିକାଶର ସଂକଳ୍ପ ନେଇଥିଲୁ । ଉନ୍ନତି ଏବଂ ଅମ୍ଭ-ବିକାଶ ସକାଶେ ସ୍ଵାଧୀନତା ସର୍ବାଦୌ ଆବଶ୍ୟକ । ତେଣୁ ଭାରତକୁ ପରାଧୀନତାରୁ ମୁକ୍ତ କରିବା ପ୍ରଥମ କର୍ତ୍ତବ୍ୟ ହୋଇପଡ଼ିଥିଲା । କର୍ତ୍ତବ୍ୟ ପ୍ରେରଣାରେ ଦେଶକୁ ସ୍ଵାଧୀନ କରିବା ପାଇଁ ସଂଗ୍ରାମର ସୁସମ୍ପତ ହେଲା । ଭାରତୀୟ ସ୍ଵାଧୀନତା ସଂଗ୍ରାମର ବିଶେଷତ୍ଵ ହେଉଛି ଏକ ସାଙ୍ଗରେ ସ୍ଵାଧୀନତା ତଥା ଅମ୍ଭବିକାଶ, ଉତ୍ତରଣ ପାଇଁ ସାଧନା ସଂଗ୍ରାମର ଅନ୍ତର୍ଭୁକ୍ତ ଥିଲା । ସ୍ଵର୍ଗୀ ବିବେକାନନ୍ଦ, ଯୋଗୀ ଅରବିନ୍ଦ, କବିଗୁରୁ ରାଧାନାଥ, ଜ୍ଞାନ ବାଳଗଙ୍ଗାଧର, ଜବାହରଲାଲ ପ୍ରଭୃତିଙ୍କ ଅଦମ୍ୟ ପ୍ରେରଣା ଏବଂ ମହାତ୍ମାଗାନ୍ଧୀଙ୍କର ଅପୂର୍ବ ଓ ବଳିଷ୍ଠ ନେତୃତ୍ଵ ଏପରି ଏକ ପନ୍ଥାର ନିର୍ଣ୍ଣୟ ତଥା ଅବଲମ୍ବନ ସମ୍ଭବ କରିପାରିଥିଲା । ମହାତ୍ମା-ଗାନ୍ଧୀଙ୍କ ନିର୍ଦ୍ଦେଶ ଏବଂ ରଚନାତ୍ମକ କାର୍ଯ୍ୟକ୍ରମ ଏକା ଧାରରେ ସଂଗ୍ରାମ ସକାଶେ ଅସ୍ତ୍ର ତଥା ଅମ୍ଭବିକାଶର ଚନ୍ଦ୍ର ସ୍ଵରୂପ ଥିଲା । ତାଙ୍କ ବଳିଷ୍ଠ ନେତୃତ୍ଵରେ ଦେଶ

ସ୍ଵାଧୀନ ହେଲା ଏବଂ ଠିକ୍ ଆଜର ପରି ଏକ ଦିନରେ ଆମେ ସମାଜ ତଥା ବ୍ୟକ୍ତିର ଅମ୍ଭବିକାଶର ଚନ୍ଦ୍ର ସ୍ଵରୂପ ଭାରତୀୟ ସଂବିଧାନ ଗ୍ରହଣ କଲୁ । ସ୍ଵାଧୀନତା ପ୍ରାପ୍ତିପରେ ଅଜିକ ଏକୋଇଶ ବର୍ଷରୁ ଅଧିକ ଏବଂ ସଂବିଧାନ ଗ୍ରହଣ ପରେ ଉଦ୍ଦେଶ୍ୟ ବର୍ଷ ଅଙ୍ଗତ ହୋଇଗଲାଣି । ଇତିମଧ୍ୟରେ ଆମେ ପ୍ରତିବର୍ଷ ଏହି ଦିନସଠି ସଂକଳ୍ପର ସ୍ଵାରକ ସ୍ଵରୂପ ପାଳନ କରି ଆସୁଛୁ । ଆଜର ଦିନରେ ଅଙ୍ଗତର କୃତତ୍ଵ ସଂପର୍କରେ ଏକ ସମୀକ୍ଷା କର୍ତ୍ତବ୍ୟ ।

### ନେତୃତ୍ଵର ସମୀକ୍ଷା

ଅଲୋଚନା କଲବେଳେ ଉଣାଅଧିକେ ନେତୃତ୍ଵର ସମୀକ୍ଷା କରିବା ଅପରିହାର୍ୟ ହେଇପାରେ । ଆମର ଦୁର୍ଭାଗ୍ୟକୁ ସଂଧୀନତା ପ୍ରାପ୍ତିର ଅଳ୍ପ ସମୟ ମଧ୍ୟରେ ମହାତ୍ମାଗାନ୍ଧୀ ଇତ୍ତ୍ୟାମରୁ ଅନ୍ତର୍ହିତ ହୋଇଗଲେ । ଅହିଂସାର ପୂର୍ବରୁ ହିଂସାର ଶିକାର ହେବାକୁ ପଡ଼ିଲା । କେବଳ ସେତକ ନୁହେଁ, ଯେଉଁ ବିଦେଶକୁ ମହାତ୍ମାଗାନ୍ଧୀ ଅହିଂସା ସାଧନାର ଏକ କ୍ଷେତ୍ରରୂପେ ପ୍ରସ୍ତୁତ କରିଥିଲେ ସେହି ଭାରତରେ ହିଂସାର କେତେ

କାଣ୍ଡ, ଘଟିଗନ୍ଧ । ନଦୀତରଫଳକର ନେତୃତ୍ୱକୁ  
 ବହୁ ଶୁଷ୍କଣ ସମସ୍ୟାର ସମ୍ମୁଖୀନ ହେବାକୁ ପଡ଼ିଲ ।  
 ସମସ୍ତ ସମସ୍ୟା ଭିତରେ ନଦୀତରଫଳକ ଦେଶକୁ  
 ଆଦେଶ ନେତାର ଅତ୍ୟନ୍ତ ଚେଷ୍ଟା ଅପ୍ରତିହତ  
 ରୁଣିତର ପ୍ରସାସ କଲେ । ୧୯୭୪ ମସିହା ପର୍ଯ୍ୟନ୍ତ  
 ହିମାଳୟରେ ସେ ଦେଶକୁ ନେତୃତ୍ୱ ଦେଲେ ।  
 ତାଙ୍କ ନେତୃତ୍ୱର ଶିଳ୍ପଶିଳ୍ପ ଅଲୋଚନା ଅନାବଶ୍ୟକ ।  
 କେବଳ ଏକ ପ୍ରତି ଦୃଷ୍ଟି ଦେଲେ ଯଥେଷ୍ଟ ହେବ  
 ଯେ ସେ ତାଙ୍କ ଅତ୍ୟନ୍ତ ନେତୃତ୍ୱ କାଳ ମଧ୍ୟରେ  
 ଶ୍ରୀରାଜକୁ ପୃଥ୍ୱୀ ସହିତ ସଂଯୁକ୍ତ କରିଦେଲେ ।  
 ସର୍ବତ୍ର ଓ ସମୃଦ୍ଧିର ଅଭିବୃଦ୍ଧି ବିଷୟରେ ସେ  
 କରୁଥିବା ମଧ୍ୟ ପ୍ରତିଯୋଗିତାରେ ଅନୁଭୂତି  
 କରାଯାଇଛି । ତାଙ୍କ ଚେତନା ପରେ ମଧ୍ୟ ଯେଉଁ  
 ନେତୃତ୍ୱ ଶକ୍ତି ଅପୂର୍ବ ହେଉଛି ସେହି ସମସ୍ତ ମଧ୍ୟରେ  
 ତାଙ୍କ ଉତ୍ତରାଧିକାରୀମାନେ ଯୁକ୍ତ ତାଙ୍କର ନିର୍ଦ୍ଦେଶିତ  
 ପଦ୍ଧତି ଅନୁମୋଦନ କରି ରୁକିଛନ୍ତି । ସ୍ୱାଧୀନତା ପରେ  
 ଉଚ୍ଚ ମଧ୍ୟରେ ବହୁ କଳ କାରଖାନା ଏବଂ ନିର୍ମାଣ  
 ସଂସ୍ଥାର ପ୍ରତିଷ୍ଠା ହେଇଛି । ଶ୍ରୀରାଜ ଆଜି ପୃଥ୍ୱୀରେ  
 ଅନନ୍ତ ନୂତନ । ଏଥିରେ ଆନନ୍ଦ ହେବା  
 ସ୍ୱାଭାବିକ ।

ବ୍ୟାଧିର ସ୍ୱରୂପ

ଉପାଧି ଦେଶର ଅତ୍ୟନ୍ତ ଚିନ୍ତା ଅଭ୍ୟନ୍ତରୀଣ  
 ପରିସ୍ଥିତିର ସମୀକ୍ଷା କଲେ କୌଣସି ଗୁଣାତ୍ମକ ବ୍ୟକ୍ତି  
 ସନ୍ତୋଷ ପ୍ରକାଶ କରିପାରନ୍ତେ ସମ୍ଭବ ନୁହେଁ ।  
 ଅସୁବିଧାଗ ସକାଶେ ଯେଉଁ ଶାନ୍ତି, ଶୁଖିଲା ଏବଂ  
 ସାଧନା ଆବଶ୍ୟକ, ଦେଶରେ ଆଜି ସେ ସବୁର  
 ଦେଇ ଅଭାବ ପରିଲକ୍ଷିତ ହେଉଛି । ଏ ଦିଗରେ  
 ସ୍ୱାଧୀନତା ସଂଗ୍ରାମ ସମୟରେ ଆମେ ଯେଉଁ ଅଭିପ୍ରାୟ  
 ଉଠି ପାରିଥିଲୁ ତାହାଠାରୁ ଆଜି ଅଧିକ ଆରେ  
 ପହଞ୍ଚିଛି—ଏ କଥା କେହି ହେଲେ କହି ପାରିବେ  
 ନାହିଁ । ବରଂ ଆମେ ବିପତ୍ତିର ଭିତରେ ବହୁବାଟ

ସୂଚିତ ହେଉଛି । ଶାନ୍ତି, ଶୁଖିଲା, ସାଧନା ପରିବର୍ତ୍ତେ ଆଜି  
 ଦେଶରେ ଅଶାନ୍ତି, ଉଚ୍ଚ ଶୁଖିଲା, ବିଭୀଷଣ, ହିଂସା,  
 ଶ୍ରେଣୀଗତ ପ୍ରତ୍ୟୁତ୍ସାହ ଅତି ମାତ୍ରାରେ ବଢ଼ି ଚାଲିଛି ।  
 ଶ୍ରେଣୀ ନିର୍ବାହକମାନଙ୍କ ନିଜ ମଧ୍ୟ ଜାତୀୟ ଶ୍ରେଣୀ  
 ଭିତରେ ଏ ବ୍ୟାଧିର ପରିଚୟ ପାଇ ସଂକ୍ରମିତ ।  
 ତାଙ୍କର ବ୍ୟକ୍ତିତ୍ୱ ବ୍ୟକ୍ତିତ୍ୱ ଥିଲା ଏବଂ ଏହାର  
 ସଂଶୋଧନ ସକାଶେ ଜୀବିତ ଥିଲା ସେ କି  
 କରୁଥିଲେ କେନାହିଁ । ଅଜିତ ନେତୃତ୍ୱ କିନ୍ତୁ ଏ  
 ପରିସ୍ଥିତିରେ ସଂଗଠନାତ୍ମକ ମନୋଭାବର ପରିଚୟ  
 ଦେଖିବାକୁ । ହୃଦୟ ସ୍ୱାଦତକ ସ୍ତରରେ ଏହାର  
 ସମାଧାନ ଘଟିବ ଏବଂ ମନୋହର, ତାହାହିଁ ଘଟିବ  
 କାହିଁକି । ତାରଣ ଏ ବ୍ୟାଧି ଆଜି କେବଳ  
 ଭାରତରେ ନୁହେଁ, ପୃଥ୍ୱୀରେ ବ୍ୟାପିପାରିଛି ।  
 ହୃଦୟ ଏ ବ୍ୟାଧିର କାରଣ ବିଭିନ୍ନ ଦେଶରେ ବିଭିନ୍ନ  
 ହୋଇପାରେ, ଏବଂ ପ୍ରତିକାରର ପଦ୍ଧତି ମଧ୍ୟ ସେହିପରି  
 ବିଭିନ୍ନ ପ୍ରକାରର ହେବା ସମ୍ଭବ; କିନ୍ତୁ ଏହାର  
 ସମାଧାନ ସ୍ୱାଦତକ ସ୍ତରରେ ହେଲେ ହୃଦୟ  
 ପ୍ରକଳର ପ୍ରସ୍ତୁତି କିଛି ଅଧିକ ହେବ ।

ବହୁ ସମୃଦ୍ଧ ଦେଶରେ ଏ ବ୍ୟାଧିର ଚିକିତ୍ସା  
 କରି ଚିନ୍ତାଶୀଳ ବ୍ୟକ୍ତିମାନେ ମତ ପ୍ରକାଶ କରୁଛନ୍ତି  
 ଯେ ଯଦିକ ସର୍ବତ୍ର ଏହା ସୁଗ୍ରହଣ ପରିଲକ୍ଷିତ ।  
 ମଣିଷ ଦିନେ ଉତ୍ତର କଥା ସୁଖ ସୁଖ୍ୟର ବୃଦ୍ଧି  
 ନିମନ୍ତେ ଯେଉଁ ବ୍ୟବହାର ଆରମ୍ଭ କରୁଥିଲା ଏବଂ  
 ଯେଉଁ ସାମାଜ୍ୟର ଦୂର ଗଠରେ ଅଭିବୃଦ୍ଧି କରି  
 ଚାଲିଲା । ମଣିଷ ସେ ଅଭିବୃଦ୍ଧିରେ ହିଂସା ଅଭିବୃଦ୍ଧି  
 ହେବାକୁ ନାହିଁ । ପରିଶେଷରେ ଯାଦିକ ସର୍ବତ୍ର  
 ଆଜି ଏପରି ଅବସ୍ଥାକୁ ଅଧିପତ୍ୟରେ ଯେ ପ୍ରଶାନ୍ତ  
 ମନୁଷ୍ୟର ସମସ୍ତ କର୍ମ-ସେବଣା ଆଜି ଯନ୍ତ୍ର କୁଟି  
 ନେଇଛି । ମଣିଷ ଯନ୍ତ୍ରର ନିର୍ମାଣ । ଯନ୍ତ୍ର ଅଜି ମଣିଷର  
 ନିର୍ମାଣ ମଧ୍ୟ ଆବଶ୍ୟକ କରୁନାହିଁ । ବାକି  
 ବାସ୍ତୁତ୍ୱ ବେକାର ଅବସ୍ଥା ଅନୁଭବ କରୁଛି । ତେଣୁ

ପ୍ରାଣରେ ଆଜି ବଦ୍ଧୋହ, ତାରି ବନ୍ଧ୍ୟା ପ୍ରକାଶ ହେଉଛି  
ଶୃଙ୍ଖା, ଉଚ୍ଚୁଷଳତା, ଲୁଚ୍ଚରଗଜ, ଗନ୍ତ୍ରଗୋଳ ଆଦି  
ବ୍ୟାଧି ।

**ଆଧ୍ୟାତ୍ମିକତାର ବିକାଶ : ଏକମାତ୍ର ପନ୍ଥା**

ପ୍ରାଣର ଉଚ୍ଚର୍ଷ ପ୍ରକାଶ ସ୍ୱରୂପ ଯନ୍ତ୍ର ମନସ୍ୟ  
ପ୍ରାଣୀଠାରୁ ଆଗେଇ ଯାଉଛି, ମଣିଷ ପ୍ରାଣୀକୁ ଗିଳି  
ପକାଉଛି—ତାର ସେ ଅଦମ୍ୟ ପ୍ରାଣ ଶକ୍ତିକୁ ଆଉ  
କ୍ଷୁଣ୍ଣ କରିବାର କନ୍ୟା କରିପାରିବାର ଅବସ୍ଥା ନାହିଁ ।  
ଏହାର ପ୍ରତିକାର ଅନ୍ୟ ଦିଗରେ ଲୋଡ଼ିବାକୁ  
ହେବ ।

ପ୍ରାଣର ଅନ୍ତରାଳରେ ରହିଛି ଆତ୍ମା । ଆତ୍ମା  
କେବଳ ପ୍ରାଣ ଶକ୍ତିକୁ ନିୟନ୍ତ୍ରିତ କରିପାରେ । ତେଣୁ  
ଯାନ୍ତ୍ରିକ ସତ୍ତ୍ୱକୁ ନିୟନ୍ତ୍ରଣ କରିବାର ଏକମାତ୍ର  
ପନ୍ଥା ହେଉଛି ଆଧ୍ୟାତ୍ମିକତାର ବିକାଶ । ଶରୀର  
ବିଶୁଦ୍ଧିକା ଯେପରି ସୂର୍ଯ୍ୟଲୋକରେ ଅନ୍ତର୍ଭୁକ୍ତ ହୋଇ  
ଜାଲୁଲ୍ୟମାନ ହବାଲୋକରେ ପରିଣତ ହୁଏ, ପ୍ରାଣ  
ପ୍ରାଚୁର୍ଯ୍ୟର ହସ୍ତକ୍ଷିପ୍ତକୁ ସେହିପରି ଆଧ୍ୟାତ୍ମିକତାର  
ଅଲୋକରେ ଉଦ୍‌ଭାସିତ କରିବାକୁ ପଡ଼େ ।  
ବ୍ୟାଧିଗ୍ରସ୍ତ ପାଶ୍ଚାତ୍ୟ ସତ୍ତ୍ୱତା ଅବଶ୍ୟ ଦିନେ ନା  
ଦିନେ ଏହା ଉପଲବ୍ଧ କରିବ—ଏବଂ ସେଦିନ  
ବେଶି ଦୂର ନୁହେଁ ।

**ଯାନ୍ତ୍ରିକ ସତ୍ତ୍ୱତାର ପ୍ରଲୋଭନ**

ବର୍ତ୍ତମାନ ପ୍ରଶ୍ନ ହେଉଛି ଘରତ ତ ଏପର୍ଯ୍ୟନ୍ତ  
ଯାନ୍ତ୍ରିକ ସତ୍ତ୍ୱତାର ସେ ପ୍ରଭୁକୁ ଯାଇନାହିଁ, କନ୍ୟା  
ଯାନ୍ତ୍ରିକ ସତ୍ତ୍ୱତାରେ ବୁଡ଼ି ଯାଇନାହିଁ । ତେବେ  
ଏତେ ଶୀଘ୍ର ଏ ଦେଶରେ ବ୍ୟାଧି ପ୍ରକାଶ ପାଇଛି  
କିପରି ? ଏହା ଘଟିବାର କାରଣ ହେଉଛି ଘରତୀୟ  
ସଂସ୍କୃତିରେ ଆଧ୍ୟାତ୍ମିକତାର ପ୍ରଚୁରତା । ଘରତର  
ସଂସ୍କୃତି ଭିନ୍ନ ପ୍ରକାରର । ଏ ଦେଶ ଦିନେ  
ଆଧ୍ୟାତ୍ମିକତାର ବହୁ ଉଚ୍ଚପ୍ରଭରେ ଥିଲା । ଇତିହାସର

ଉତ୍ଥାନ ପତନ ଉଭୟେ ସେ ଆଧ୍ୟାତ୍ମିକତା ବହୁ  
ଅଭ୍ୟନ୍ତରରେ ଜଟିଳଭାବରେ ଆବଦ୍ଧ ରହିଯାଇଛି ।  
ଘରତର ଆତ୍ମା ତଥା ପ୍ରାଣ ବହୁଭାବରେ ଘାତ ପ୍ରତି-  
ଘାତର ସମ୍ମୁଖୀନ ହୋଇଛି । ସେହି ଆତ୍ମାର ପ୍ରକାଶ  
ପାଇଁ ସାଧନାର ଆହ୍ୱାନ ପରେ ଧରେ ଦେଶ ଆଜି  
ଘଟଣାଚକ୍ରରେ ଯାନ୍ତ୍ରିକ ସତ୍ତ୍ୱତାର ପ୍ରଲୋଭନର  
ଦ୍ୱାର ଦେଶରେ । ଘରତ ଆଜି ପୃଥିବୀ ସହିତ ଘନଷ୍ଟ  
ଭାବରେ ସଂଯୁକ୍ତ । ପ୍ରାଣ ପ୍ରାଚୁର୍ଯ୍ୟର ଆକାଂକ୍ଷା ଏଡ଼ିବା  
ଅସମ୍ଭବ । ଘରତୀୟ ସଂସ୍କୃତିରେ ମଧ୍ୟ ଏହାକୁ  
ଉପେକ୍ଷା କରିବାର ନିର୍ଦ୍ଦେଶ ନାହିଁ । ସୁଦୂର  
ଅଗତରେ ଏ ଦେଶ ଆଧ୍ୟାତ୍ମିକତାର ଉଚ୍ଚ ପ୍ରଭରେ  
ଥିବାବେଳେ ପ୍ରାଣ ପ୍ରାଚୁର୍ଯ୍ୟର ମଧ୍ୟ ଇତିହାସରେ  
ଉଚ୍ଚାଈଶ ରହିଛି । ପ୍ରାଣ ପ୍ରାଚୁର୍ଯ୍ୟକୁ ଆଧ୍ୟାତ୍ମିକତା ତଥା  
ତଥା ନୈତକତାର ନିୟନ୍ତ୍ରଣାଧୀନ କରିବା ଏ ଦେଶର  
ସଂସ୍କୃତିର ଇତିହାସ । କସ୍ତୁରୀ ଏ ଦେଶର ଆଧ୍ୟାତ୍ମିକ  
ଶକ୍ତି ଇତିହାସର ନାନା କାରଣରୁ ପ୍ରାଣ ପ୍ରାଚୁର୍ଯ୍ୟର  
ଅଭାବଜନିତ ଅଭିନୀତ ମଧ୍ୟରେ କେଉଁଠି ହଜିଗଲା  
ପରି ହଜିବା ଅବସ୍ଥାରେହିଁ ରହିଯାଇଛି ।

**ଉପଲବ୍ଧ ଓ ସାଧନା ଆବଶ୍ୟକ**

ଆଜି ତେଣୁ ଯାନ୍ତ୍ରିକ ସତ୍ତ୍ୱତାର ପ୍ରଲୋଭନର  
ଦ୍ୱାରଦେଶରେ ଥିବା ବେଳେ ଦେଶର ହୃଦୟକୁ ପ୍ରାଣ  
ପ୍ରାଚୁର୍ଯ୍ୟର ଆକାଂକ୍ଷା ଯେପରି ଉଦ୍‌ବେଳିତ କରୁଛି,  
ସଂସ୍କୃତିର ଆଧ୍ୟାତ୍ମିକ ଉତ୍ତାପନ ମଧ୍ୟ ସେହିପରି  
କଷାଘାତ କରୁଛି । ଉଭୟର ଘାତପ୍ରତିଘାତରେ ସୃଷ୍ଟି  
ହେଉଛି କଂପନ, ପ୍ରକଂପନ ଓ ଆଲୋଡ଼ନ । ଏହାର  
ବାହ୍ୟ-ପ୍ରକାଶ ଶୃଙ୍ଖା, ବିଭ୍ରାଟ, ବ୍ୟତ୍ୟନ୍ତ, ଅଶାନ୍ତ  
ତଥା ଶମ, ଦମ ଓ ଯମ । ଏହାର ଉତ୍ତରୁ ପ୍ରକାଶ  
ପାଇବା କଥା ପ୍ରକୃତର ସୂର୍ଯ୍ୟଲୋକ ପରି ଶାନ୍ତି,  
ସଂଯମ, ନୈତକତା ଓ ଆଧ୍ୟାତ୍ମିକତାର ଆଭାସ ।  
ତା'ପରେ ଆମେ ଆଶା କରିପାରିବା ଘରତୀୟ

ଅବଶିଷ୍ଟାଂଶ ୨ ପୃଷ୍ଠା ଦେଖନ୍ତୁ

# ଏ ଜଣେ ସମ୍ପତ୍ତିଶାଳୀ ବ୍ୟକ୍ତି

ତାଙ୍କର କେହି ହାକିମ ନାହାନ୍ତି, ଗ୍ରାଭ୍ୟୁଟି ନାହିଁ,  
ପେନ୍‌ଶନ ନାହିଁ—ତାଙ୍କର ନିଜେ ତିଆରି କରୁଥିବା  
କେବଳ ଟ. ୫୦,୦୦୦/-ର ସମ୍ପତ୍ତି ଅଛି !

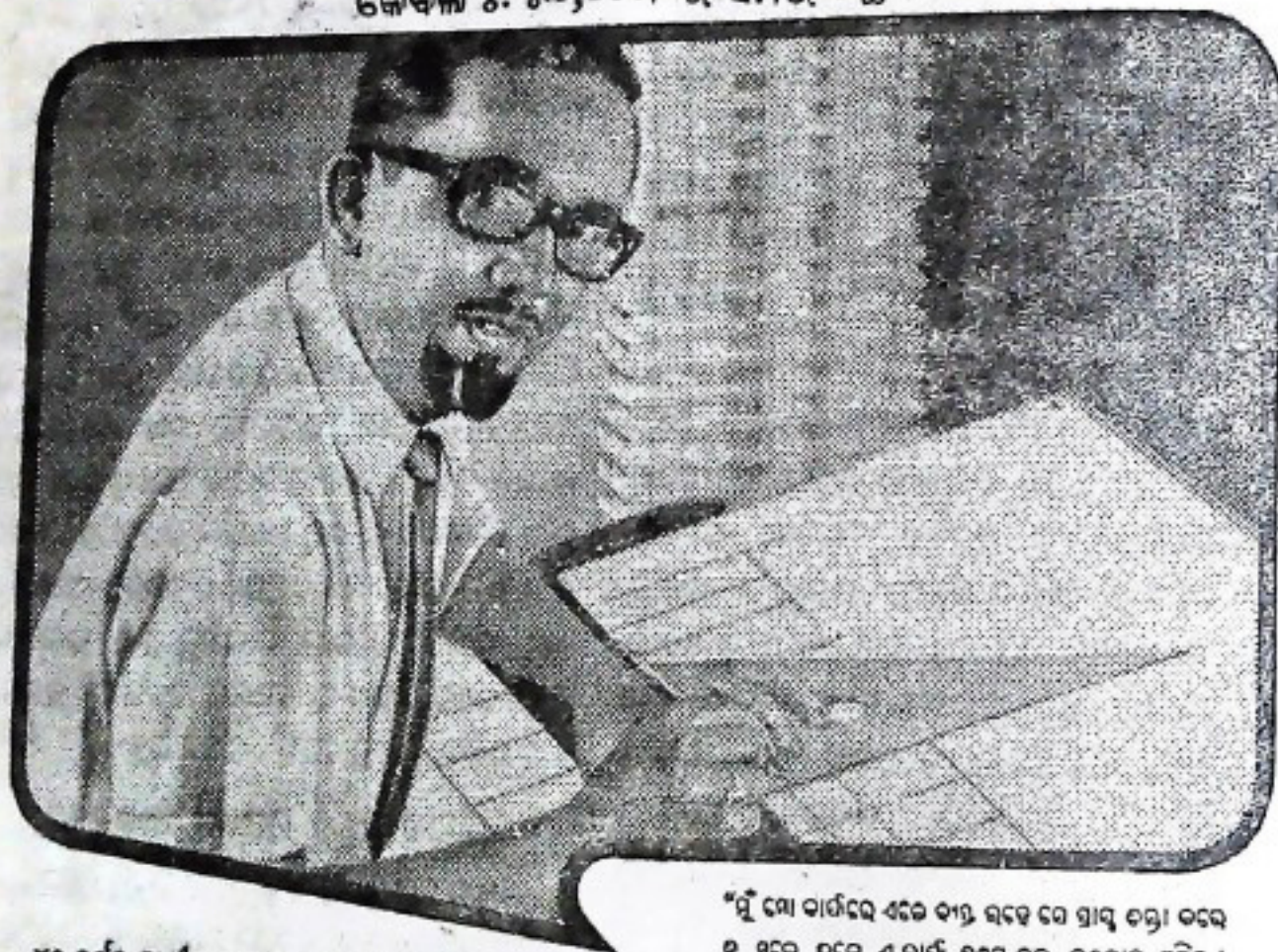

୪୭ ବର୍ଷର ସଂଗୀତ ଲାଲକ ଠାରୁ ଆନେମାରେ  
ତତ୍ତ୍ୱ ସମ୍ପାଦକ, ଜଣେ ଚଳଚ୍ଚିତ୍ର କଳାକାରଙ୍କର  
ଦୁସ୍ୱାଦରେ ନିଜ ବ୍ୟବସାୟ ତଳାନ୍ତ, ଅବସର  
ନେବା ପାଇଁ ଟ. ୫୦,୦୦୦/- ରେ ଏଇ ଦିଗରେ  
ସମ୍ପତ୍ତି ବିଶିଷ୍ଟ । ସେ କହନ୍ତୁ :

ଜୀବନ କାମା 'ହେଉଛି ସମ୍ପତ୍ତି—ସୁନଶ୍ଚିତ  
ସମ୍ପତ୍ତି ! ଏହା ହେଉଛି ଏକମାତ୍ର ଶକ୍ତି ଯାହାକି ସୁରାବୁଦ୍ଧ  
ଆପଣଙ୍କର ଯେଉଁ ମୁହୂର୍ତ୍ତରେ ଆପଣ ଗ୍ରହଣ କ୍ରିୟାମଳମା ତଥ୍ୟ ।  
ଦେବତା ଉପର ସମାଧି ଆପଣଙ୍କୁ ସାହାଯ୍ୟ କରେ ଏବେ  
ହେଉଥିବା ଚଳାପଦ ଏକ ଶକ୍ତିର ଅଧିକାର ହେବା ପାଇଁ ।

"ମୁଁ ମୋ ବାର୍ତ୍ତରେ ଏବେ ବ୍ୟସ୍ତ ରହେ ଯେ ପ୍ରାୟ ତତ୍ତ୍ୱା ତଳେ  
ତ ମତେ ଦିନେ ଏ ବାର୍ତ୍ତ ଉପସ୍ଥାପନ କରାଗଲା ଉଚ୍ଚିତ ।  
ଆତ୍ମମାନଙ୍କ ପରି ବ୍ୟବସାୟୀ ଲୋକଙ୍କର ଅବସର କାଳୀନ  
ଦୌରସ୍ତ ଲାଭ କାଢ଼ି, ଗ୍ରାଭ୍ୟୁଟି ନାଢ଼ି, ପେନ୍‌ଶନ କାଢ଼ି, ଅଳ୍ପ  
ତତ୍ତ୍ୱ ମାତ୍ର ଶେଷାନ୍ତ ଉପରେ ଯୋଗ୍ୟ ଏହାକୁ କହ  
ମୋର ବ୍ୟବସାୟ କାଢ଼ି । ତେଣୁ ମୁଁ ଧନ 'ସୁଖ' କଲ ମୋ ପାଇଁ  
ଟ. ୫୦,୦୦୦/- ମୁଦାବ ଉପର ଗଣା କରି—ଯେତେବେଳେ  
ମୁଁ ଅବସର ନେବା ପାଇଁ ମନସ୍ତ କରବ ବେତେବେଳେ ଏହା  
ଏକ ଉର୍ଦ୍ଧ୍ୱ ଯୋଗ୍ୟ ସେନକାର ପତ୍ତା ହେବ—ଅତ ଉତ୍ତରରେ  
ମଧ୍ୟ ଲାଭ କର ହୁଏ । ଆପଣଙ୍କର ଦୈନିକ ଯୋଗ୍ୟତା  
ହୁଏ ତଳେ ଓ ମୋଟା ଉପମ ତର ଲାଭକୁ ଦେଖି ଏହା  
ମିଳେ । ଆଜି ତାହାର ଉପ କର ଲାଭକୁ ମୁକ୍ତ ପାଦବା ପାଇଁ  
ଏହା କ'ଣ ଦେଖି ଲାଭକୁ ଉପାସ ନୁହେଁ ?"

ଜୀବନ ସୀମା କରି ଝିଜକୁ ସମ୍ପତ୍ତିଶାଳୀ ଅନୁଭବ କରନ୍ତୁ



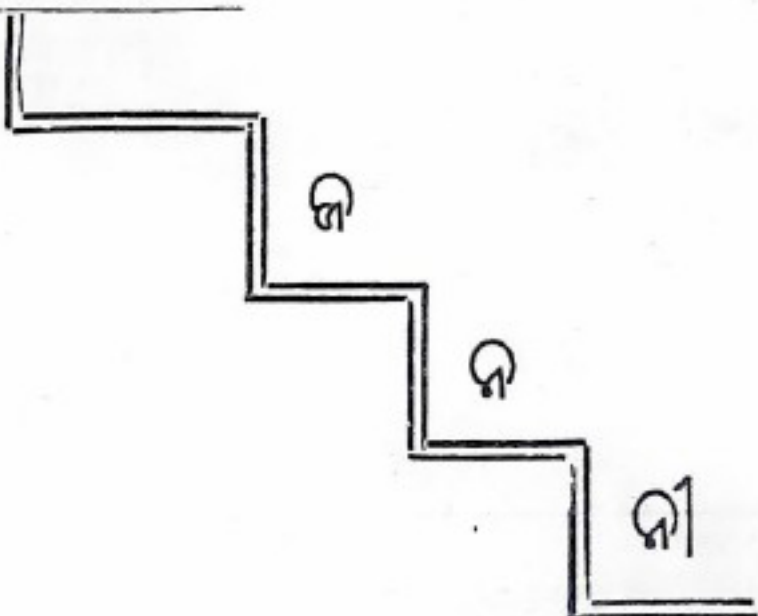

ଅଂ ଧାରର ପେଟକର ମୁଁ ଅଜ ପାଇଛି ମୁକ୍ତି  
 ମୁହୂତ ମୋ ଚକ୍ଷୁଦୟ ହୋଇଛି ଉନ୍ମୁକ୍ତ  
 ଦେହରେ ମୋ ରକ୍ତ ଛୁଟା କିନ୍ତୁ  
 ମୋ ଅସଂଖ୍ୟ ଶର ପୁଷକର ।  
 ମୁଁ ନୁହଁଇ ପିଶାଚନ ଅଥବା ଡାକିନୀ  
 କେନ୍ଦ୍ର ମୋତେ ଦେଖିନାହିଁ ଭୈରବୀ ରୂପରେ  
 ତଥାପି ମୁଁ ସ୍ଵରବୁଲେ ହିମାଳୟ କୁମାରୀନାୟାଏ  
 ପୁତ୍ରସ୍ତନା ଗାଂଧୀ ଶ୍ରୀ ବେଶରେ ।  
 ମୋ ବନ୍ଧୁ ରୁଧିର ଦେଇ ପୁଷ୍ପକଳ ଯେତେ ଶର ପୁତେ  
 ସେ ସମସ୍ତେ ଭାଷିଗଲେ ମହାକାଳ ଗ୍ରୋତେ  
 କିନ୍ତୁ କରି କାଂଚାଳୁଣୀ ମା'କୁ ତା'କର ।  
 ମୋତେ କିନ୍ତୁ ରୁଡ଼ି ଦେଇ ଗଲେ  
 ଘୃଣାକୁ ଆକର୍ଷିନେ ଅନୁଗୋଚନାର  
 ସମୟର ସୁଅ ମୁହେଁ ମୁଇଁ ଏକ ଭାସମାନ ଶୁଣିଲ ପତର ।  
 ସମୟ ଯେ ବଡ଼କ୍ରୁର ବଡ଼ ଅବଶ୍ୟ ସୀ  
 ସେ କାହୁଁ ଜାଣିବ ଅବା ଜନମର ହୃଦୟ ଯତନା  
 ବଂଧା କଣ ବୁଝେ କେବେ ପ୍ରସବ ବେଦନା ?  
 ଚେଣୁ ମୁଁ କହୁଛି ଅଜ ଦେ ସମୟ ! ତୁମେ ଛାଁର ଦୃଶ  
 ନିର୍ବାପିତ ଦେଉ ତୁମ ଲେଲିହାନ ଶକ୍ତି  
 ବୁଝିଥରେ ଜନମର ବିକଳ ମିନତି ।

ଶୁଣ ସବେ ଭରଣୟ ମୋ ବଂଶର ସୁଯୋଗ୍ୟ ଦାୟାଦ  
 ତୁମେ ଯଦି ଶୁଣି ତୁମ ମା'ର ସ୍ୱାକ୍ଷର୍ୟ  
 ଶୁଣି ଯଦି ରଖିବାକୁ ଜାଣିଲ ବଡ଼ମା  
 ଭଗ୍ନ ଯଦି ଲଂଘିବାକୁ ସମୟର କରଳ ଲହରୀ  
 "ଯାଉ ପ୍ରାଣ ରହୁ ମାନ" ହେଉ ତୁମ ପ୍ରଥମ ବୟାନ  
 ଜନନର ଆଜି ଶୁଭ ଆଶୀର୍ବାଦ ଦେନ ।

୩ ପୁଣ୍ଡର ଅବଶ୍ୟାଶ

ସଂସ୍କୃତିର ଉଦ୍ଭବ । ସେ ସଂସ୍କୃତି ହେବ ପ୍ରାଣ-  
 ପରିପୁଷ୍ଟି ଆଧାର । କେବେ ସେ ଦିନ ଆସିବ, ତାହା  
 ନିର୍ଭର କରେ ଆମର ଗଭୀର ଉତ୍ତରାଧିକାର ଏବଂ ସାଧନା  
 ଉପରେ । ତେଣୁ ଦେଶ ଆଜି ଯଦି ଦୁର୍ଦ୍ଦିନୀ, ଦୁର୍ଭିକ୍ଷର  
 ସମ୍ମୁଖୀନ—ସୁଯୋଗର ଦ୍ୱାର ଦେଶ ମଧ୍ୟ ରହିଛି  
 ଭଲ । ନିଜକୁ ବ୍ୟାଧିଗୁଣ୍ୟ କରିବା ପକ୍ଷେ ପକ୍ଷେ  
 ପୃଥକକୁ ମଧ୍ୟ ଭରତ ବ୍ୟାଧି ମୁକ୍ତି ହେବାର ସମ୍ଭାବନା-  
 ସୂଚନା ଦେଇପାରେ । ବସ୍ତୁତଃ ଆମ ସ୍ୱାଧୀନତା  
 ସଂଗ୍ରାମର ଚକ୍ଷୁରେ ଥିବ ଏହି ଉଦ୍ଦେଶ୍ୟ, ପ୍ରେରଣା  
 ଏବଂ ଆକାଂକ୍ଷା । ସ୍ୱାଧୀନତା ସଂଗ୍ରାମର ଇତିହାସ ଏବଂ  
 ନେତୃତ୍ୱର ଅନୁଧ୍ୟାନ କଲେ ଏ କଥା ସ୍ପଷ୍ଟ ପ୍ରକାଶ  
 ହେବ । ଏହି କାରଣ ହେତୁ ଆଜି ଦେଶରେ ପୁଣି ଥରେ  
 ସ୍ୱାଧୀନତା ସଂଗ୍ରାମର ସାଧନା ତଥା ନେତୃତ୍ୱର  
 ବିଶ୍ଳେଷଣ ମଧ୍ୟ ଆରମ୍ଭ ହୋଇଯାଇଛି । ତେଣୁ  
 ବିଷାଦଗ୍ରସ୍ତ ହେବାର କୌଣସି କାରଣ ନାହିଁ ।

ସଂକଳ୍ପ-କର୍ତ୍ତବ୍ୟ-କର୍ମ

ଏ ପରିସ୍ଥିତିରେ କର୍ତ୍ତବ୍ୟ ହେଉଛି—କର୍ମ ।  
 ଭରତର ପ୍ରତ୍ୟେକ ଚିନ୍ତାଶୀଳ ବ୍ୟକ୍ତି ନିଜ ସାଧ୍ୟମତେ

ଆଲୋଚନା କରିବା ପକ୍ଷେ ପକ୍ଷେ କର୍ମ-ପ୍ରକୃତି  
 ମଧ୍ୟ ହେବା ଆବଶ୍ୟକ । ଦୁର୍ଭିକ୍ଷ, ଦୁର୍ଦିନୀ, ଦୁର୍ଦ୍ଦିନୀ,  
 ଦୁଃସ୍ୱାଦ୍ୟ ଅନ୍ଧକାର ସଦୃଶ । ଚିନ୍ତା ଏବଂ କର୍ତ୍ତବ୍ୟ  
 ବୋଧ ଆଲୋଚନା ସ୍ୱରୂପ । କର୍ମ ଆଲୋଚନାକୁ ଅଧିକ  
 ଅଧିକ ପ୍ରକୃତ କରିବ । ଅନ୍ଧକାରକୁ ଦୂରଭୃତ  
 କରିବା ଆଲୋଚନାର ଧର୍ମ । ଆଲୋଚନାରେ ଅପସାରିତ  
 ହୋଇଯିବା ଅନ୍ଧକାରର ପ୍ରକୃତି । ଆଲୋଚନାକୁ  
 ନିର୍ବାପିତ କରିବାର ଶକ୍ତି ଅନ୍ଧକାରର ନାହିଁ । ତେଣୁ  
 ବିଷାଦର କୌଣସି କାରଣ ନାହିଁ । କେଉଁ କୋଣରେ  
 ସୁଦ୍ଧା ଆଲୋଚନା ଶୀଘ୍ର ରେଖାର ସମ୍ଭାବନା ମିଳିଲେ  
 କ୍ଷମଣେ ଅନ୍ଧକାର ବିଦୂରୀତ ହୋଇଯିବ—ଏଥିରେ  
 ସନ୍ଦେହର ଅବକାଶ ନାହିଁ । ତେଣୁ ଆଜିର ଦିନରେ  
 ଆମର ଦୃଢ଼ ସଂକଳ୍ପ ହେବା ଉଚିତ, ଦୃଢ଼ତାରେ  
 କୌଣସି ଦୁର୍ବଳତାକୁ ପ୍ରଶ୍ଵାସ ନ ଦେଇ କର୍ତ୍ତବ୍ୟର  
 ଅବଲମ୍ବନରେ କର୍ମ-ପ୍ରକୃତି ହେବା । ଦୁର୍ବଳତାକୁ  
 ଦୂରରେ ରଖିବାର ଉପାୟ ହେଉଛି ଭଗବଦ୍ ଚିନ୍ତା,  
 ଭଗବଦ୍ ଧ୍ୟାନ ।

ମାଲମାଧବ ମହାନ୍ତି

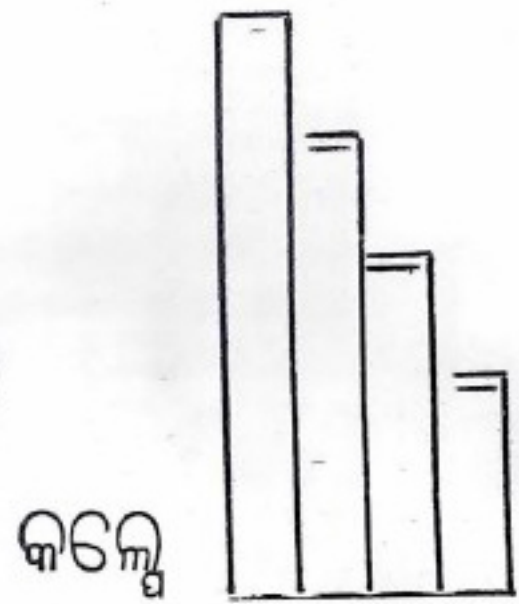

ରାଜ୍ୟ ତଥା ଦେଶର ଅଗ୍ରଗତରେ ଷଡ଼ ଶିଳ୍ପର ଛୁମ୍ବିତା ଏକ ଅନ୍ୟାନ୍ୟ ବିଷୟ । ଷଡ଼ ଶିଳ୍ପ ସଂସ୍କାରଗୁଡ଼ିକ ଅପସଂକୃତ ନିତ୍ୟ ବ୍ୟବହାରୀୟ ଜନସଭାର ଗୁଣିତା ମେଣ୍ଟାଇବା ସଂଗେ ସଂଗେ, ବେକାର ସମସ୍ୟା ସମାଧାନରେ ବିଶେଷ ସହାୟକ କରି ପାରିଛନ୍ତି । ଲବ୍ଧ ପ୍ରତିଷ୍ଠିତ ବୃହତ ଶିଳ୍ପ ନିଷ୍ଠାନ ପ୍ରସ୍ତୁତ ସାମଗ୍ରୀ ଭୁବନାରେ, ଷଡ଼ ଶିଳ୍ପ ନିଷ୍ଠାନଗୁଡ଼ିକ ଯେ ରୁଚି ସମ୍ପନ୍ନ, ମନୋହର, ସୃଷ୍ଟି ନିର୍ଭର ଯୋଗ୍ୟ ଦ୍ରବ୍ୟ ପ୍ରସ୍ତୁତ କରନ୍ତି, ଏହା ସ୍ୱତନ୍ତ୍ରରେ ଉନ୍ନତ ଅର୍ଥକେ ଉପଲବ୍ଧ କରନ୍ତି । ଅନ୍ୟ ତରଫରୁ ବିଭିନ୍ନ କଳେ ଜଣାଯାଏ, ଷଡ଼ ଶିଳ୍ପ ସଂସ୍କାରଗୁଡ଼ିକ ମାଧ୍ୟମରେ ଛିଂ ଶିଳ୍ପ କଳାର ବିକାଶ ଦର୍ଶିଥାଏ । ବିଶେଷତଃ ପ୍ରାଚୀନ ଉତ୍କଳର ଏହା ଏକ ପାରମ୍ପରିକ ଶକ୍ତି ; କଳାର ଉତ୍କର୍ଷତାରେ ଛିଂ ଉତ୍କଳର ନାମ ସ୍ୱୀକୃତି ପାଇ ପାରେ ଅଜିତ ।

ଓଡ଼ିଶାପରି ଅନୁରୂପ ରାଜ୍ୟରେ ଏତାଦୃଶ ଆର୍ଥିକ ଅଗ୍ରଗତରେ ସାହାଯ୍ୟ କରୁଥିବା ଷଡ଼ ଶିଳ୍ପଗୁଡ଼ିକର ପୁଠି, ବିକାଶ ଓ ପ୍ରସାରର ଆବଶ୍ୟକତା ସମ୍ବନ୍ଧରେ ଅତ୍ୟଧିକ ସୂଚନା ଦେବା ବାହୁଲ୍ୟାପି । ବିଗତ

୨୦ ବର୍ଷ ହେଲେ, ଏହି ସଂସ୍କାରଗୁଡ଼ିକ ଅଶାନରୂପେ ସାହାଯ୍ୟ ନ ପାଇ ଅନୁଦେଶକ ହେଇ ଅସୁଅଛନ୍ତି । ଷଡ଼ ଶିଳ୍ପ ନିଷ୍ଠାନ ବାଦରେ ନିତ୍ୟ ଶତକଡ଼ା ପରିଲକ୍ଷକ ହେଉଅଛି । ଅର୍ଥିକ ଅନାଟନ, ଦୁର୍ବଳ, ବ୍ୟବସାୟକ ମନୋଭାବ, ସଂଗଠିତ ପ୍ରଚେଷ୍ଟାର ଅଭାବ ଏବଂ ପ୍ରସ୍ତୁତ ସମଗ୍ରୀର କାଟକି ଜନତ ଅସୁବିଧା ଏହାର ପ୍ରଧାନରେ ଘେର ପ୍ରତିବନ୍ଧକ ଦୃଷ୍ଟି କରନ୍ତି । ଫଳରେ ଅଭିଜାଣି ଥିଲେ ମଧ୍ୟ ଏ ସମସ୍ତ ପ୍ରତିବନ୍ଧକକୁ ଅବହେଳା କରି ନିତ୍ୟ ପ୍ରତିଷ୍ଠା କରିବାର ପ୍ରୟାସ ଆଜି ପଥେଷ୍ଟ ପରିମଣରେ ପରିଲକ୍ଷିତ ହୁଏ ନାହିଁ ।

ଯେତେବେଳେ ପ୍ରତିବନ୍ଧକ ଦେଖାପାଇଅଛି, ତନ୍ମଧ୍ୟରୁ ବର୍ତ୍ତମାନ ଉତ୍କଳର ଜନସଂଖ୍ୟାରେ କିଛି ଜମିଦାର ବଜାରର ପୃଷ୍ଠି ବର୍ତ୍ତମାନ ଏକ ପ୍ରଧାନ ସମସ୍ୟା । ସ୍ୱଳ୍ପ ମୂଲ୍ୟରେ ପରିଚାଳିତ ସଂସ୍କାରଗୁଡ଼ିକ ଲବ୍ୟ ପ୍ରତିଷ୍ଠିତ ବୃହତ ଶିଳ୍ପଗୁଡ଼ିକ ସହିତ ପ୍ରତିଯୋଗିତା କରିବାର ଶକ୍ତି ସମ୍ଭବ କରି ମାରି ନାହାନ୍ତି । ସାଧାରଣତଃ ପ୍ରାୟୋଗିକତା କରିବାକୁ ହେଲେ ଦୁଇଟି ବିଷୟରେ ଯତ୍ନ କରିବାକୁ ହୁଏ । ପ୍ରଥମତଃ, ଉତ୍କଳ ଧରଣର ଜନସଂଖ୍ୟା ପ୍ରସ୍ତୁତ କରିବା

ପରେ ପରେ ମୂଲ୍ୟ ଦ୍ରାଘ କରବା ଚ୍ୟେପ୍ । ଦ୍ୱିତୀୟତଃ  
ସ୍ୱ-ସଂଗଠିତ ଅଧିକାର ବିକ୍ରୟ-ସଂସ୍ଥା (Scientific  
Marketing Cell) ରାଜି ସାମଗ୍ରୀର ବୃଦ୍ଧି  
ଅଟକଳ କରବା ପରେ ପରେ ଆଶୁ ଗୁଜରାଣ  
ମେଣ୍ଡାଲବା ନିମିତ୍ତ, ଏକ ପରିଚାଳିତ ଉତ୍ପାଦନ  
ଯୋଜନା (Planned Production) ପ୍ରସ୍ତୁତ  
କରବା ବାଞ୍ଛନୀୟ । ଉପରେକ୍ତ ଦୁଇଟି ଦିଗ ପ୍ରତି  
ଯତ୍ନବାନ ନ ହେଲେ କ୍ଷୁଦ୍ର ଶିଳ୍ପ ସଂସ୍ଥାଗୁଡ଼ିକର  
ଉତ୍ପାଦନରେ ଉଲ୍ଲଙ୍ଘନ ଅଣ ଶକ୍ତି କମ୍ ଶେଷ ରୁଜ୍ୟ  
ସରକାର ଏହି ସମସ୍ୟାଗୁଡ଼ିକର ନିରାକରଣ ନିମନ୍ତେ  
ଓ ଲବ୍ଧ ପ୍ରତିଷ୍ଠିତ କୃତ୍ୱ ଶିଳ୍ପାନୁଷ୍ଠାନ କବଳରୁ  
ଏମାନଙ୍କୁ ବଞ୍ଚାଇବା ଅଭିଶାପରେ କେତେଗୁଡ଼ିଏ  
ବ୍ୟବସାୟ କର୍ମୀ-ମାନ ଅନୁସରଣ କରି ଆସୁଛନ୍ତି । କ୍ଷୁଦ୍ର  
ଶିଳ୍ପାନୁଷ୍ଠାନଗୁଡ଼ିକ ଉଲ୍ଲଙ୍ଘି ଧରଣର ଜନସାଧାରଣ ପ୍ରସ୍ତୁତ  
କରବାରେ ସମର୍ଥ ହେବା ପରେ ପରେ ଉତ୍ପାଦିତ  
ଦ୍ରବ୍ୟର କମ୍ପର ଯଥା ସମ୍ଭବ ମୂଲ୍ୟ ଅବକୃତ ହେବ,  
ଏହା ସରକାରଙ୍କ ନିର୍ଦ୍ଧାରିତ କର୍ମଚାରୀ ମଲ ଲକ୍ଷ୍ୟ,  
ପାତ୍ରାକ ପ୍ରତିଯୋଗିତା କ୍ଷେତ୍ରରେ କ୍ଷୁଦ୍ର ଶିଳ୍ପାନୁଷ୍ଠାନ-  
ଗୁଡ଼ିକୁ ଶକ୍ତିଶାଳୀକରଣ କରିବାରେ ସମର୍ଥ କରି  
ପାରିବ ।

ଉପରେକ୍ତ ଲକ୍ଷ୍ୟକୁ ଆଗି ଆଗରେ ରାଜି ୧୯୭୩  
ମସିହାରେ ସରକାର "ରାଜ୍ୟ ଫସ୍ତ ସଂସ୍ଥା" ସୃଷ୍ଟି  
କରିଛନ୍ତି । 'ରାଜ୍ୟ ଫସ୍ତ ସଂସ୍ଥା', କ୍ଷୁଦ୍ର ଶିଳ୍ପାନୁଷ୍ଠାନ-  
ମାନଙ୍କର ସମସ୍ତ ଦିଗକୁ ବ୍ୟାପୀ ଓ ପ୍ରସାର ନିମନ୍ତେ  
ପୁଷ୍ଟିପାତ୍ରକରା କରି ଆସୁଅଛି । ଉକ୍ତ ସରକାରୀ  
ସଂସ୍ଥା ପ୍ରଥମ ପର୍ଯ୍ୟାୟରେ କ୍ଷୁଦ୍ର ଶିଳ୍ପର ଉଲ୍ଲଙ୍ଘି ତଥା  
ବହୁଳ ପ୍ରସାରକୁ ଶକ୍ତି କରି ଉତ୍ପାଦିତ ଜନସାଧାରଣ  
କାଟକ ନିମନ୍ତେ କ୍ଷେତ୍ର ସୃଷ୍ଟି କରି ରୁଲିଛି । ଜନସାଧାରଣ  
କାଟକ ବଢ଼ିଲେ, ଉତ୍ପାଦନ ବଢ଼ିବ, ଫଳରେ  
ମୂଲ୍ୟର ଦ୍ରାଘ ଅବଶ୍ୟମ୍ଭାବ । ଏ ଦୃଷ୍ଟିରୁ 'ରାଜ୍ୟ ଫସ୍ତ  
ସଂସ୍ଥା', ସରକାରଙ୍କ ପ୍ରତ୍ୟେକ ବିଭାଗରେ କ୍ଷୁଦ୍ର

୮

ଶିଳ୍ପ ଲବ୍ଧ ଦ୍ରବ୍ୟର ସମାଦର ନିମନ୍ତେ ଯତ୍ନେନାଶୁ  
ପ୍ରସ୍ତୁତ କରି ଆସୁଛି । ଅନ୍ୟ ଦିଗରେ ଉତ୍ପାଦିତ  
ଦ୍ରବ୍ୟର ପରିମାଣ ବୃଦ୍ଧିକୁ ଆଗି ଆଗରେ ରାଜି  
ସମସ୍ତ ସରକାରୀ ବିଭାଗର ବୃଦ୍ଧିକୁ ତନଖି କରିବାକୁ  
ଦେଖା ରୁଲିଛି । ପ୍ରତ୍ୟେକ ବସ୍ତୁର ବୃଦ୍ଧିଦାର ସମାପ୍ତି  
ପରେ "ରାଜ୍ୟ ଫସ୍ତ ସଂସ୍ଥା", କ୍ଷେତ୍ର ସରକାରୀ  
ବିଭାଗର ବିଭିନ୍ନ ସବୁ ସଂସ୍ଥାଗୁଡ଼ିକୁ କେନ୍ଦ୍ର ରୂପ  
କରିବାର ଚରମ ଲକ୍ଷ୍ୟ ରଖିଛି । ଫଳରେ ସକଳ  
ବିଭାଗଗୁଡ଼ିକ ଅପଥା ଶ୍ରମ ଓ ଅର୍ଥ ବ୍ୟୟ ନ କରି  
ସେମାନଙ୍କର ବୃଦ୍ଧିଦା ମୁକାବଳ ହେବୁ ସଂଗ୍ରହରେ  
ସମର୍ଥ ହେଇ ପାରିବ । ଯେତେ ଶୀଘ୍ର ସମ୍ଭବ  
'ରାଜ୍ୟ ଫସ୍ତ ସଂସ୍ଥା', ତା'ର ନିର୍ଦ୍ଧାରିତ ଲକ୍ଷ୍ୟରେ  
ପ୍ରବୃତ୍ତପାରିଲେ କ୍ଷୁଦ୍ର ଶିଳ୍ପାନୁଷ୍ଠାନ ପ୍ରସ୍ତୁତ ସାମଗ୍ରୀ-  
ଗୁଡ଼ିକର କାଟକ ସମ୍ଭବତଃ କୌଣସି ସମସ୍ୟା  
ଉତ୍ପାଦିତ ନାହିଁ ବେଲି ଅଣା କରାଯାଏ ।

କିନ୍ତୁ ବର୍ତ୍ତମାନ ପରିସ୍ଥିତିରେ କେନ୍ଦ୍ର ରୂପ ଫସ୍ତ  
ବ୍ୟବସ୍ଥା ସହଜ ସାଧ୍ୟ ନୁହେଁ । ଏହା ଏକ ସମୟ  
ସାପେକ୍ଷ ବ୍ୟାପାର । ସୁତରାଂ 'ରାଜ୍ୟ ଫସ୍ତ ସଂସ୍ଥା',  
ପ୍ରଥମାବସ୍ଥାରେ କ୍ଷୁଦ୍ର ଶିଳ୍ପାନୁଷ୍ଠାନ ଉତ୍ପାଦିତ  
ଦ୍ରବ୍ୟଗୁଡ଼ିକର ସମାଦର ନିମନ୍ତେ ଏକ ସର୍ବୋପରି  
ସେ ଗୁଡ଼ିକୁ କୃତ୍ୱ, ମଧ୍ୟମ ତଥା ପ୍ରଦେଶ ବାହାରର  
ଶିଳ୍ପ ଲବ୍ଧ ଜନସାଧାରଣ ପ୍ରତିଯୋଗିତା କ୍ଷେତ୍ରରେ  
ଯଥା ସମ୍ଭବ ସମର୍ଥ କରିବାକୁ ଯାଇ ରାଜ୍ୟରେ ସରକାରୀ  
ନିର୍ଦ୍ଧାରିତ ପରିମାଣ (Price preference)  
ବ୍ୟବସ୍ଥା ପ୍ରବର୍ତ୍ତନ କରି ଆସୁଅଛି । ଏ ସଂକ୍ରମରେ  
ସମୟ ଓ ପଡ଼ିସ୍ଥିତିକୁ ନେଇ ଆନୁଷ୍ଠାନିକ କାର୍ଯ୍ୟକଳା  
ସମ୍ପାଦନ କରି ସରକାରଙ୍କ ପ୍ରତ୍ୟକ୍ଷ ଓ ପରୋକ୍ଷ  
ପାତ୍ରାପ୍ୟରେ ପରିଚାଳିତ ଶିଳ୍ପାନୁଷ୍ଠାନମାନଙ୍କ ଉତ୍ପାଦିତ  
ସାମଗ୍ରୀଦ୍ୱାରା ସର୍ବ ପ୍ରଥମେ ସରକାରୀ ଆବଶ୍ୟକତା  
ମେଣ୍ଡାଲବା ନିମନ୍ତେ କେତେକ ଦ୍ରବ୍ୟ ଉପରେ  
ନିଷେଧାଜ୍ଞା ଜାରି କରିଅଛି । ଫଳରେ ସରକାରୀ



ବିକ୍ରୟଗୁଡ଼ିକ ଉକ୍ତ ଦ୍ରବ୍ୟର ଶୁଦ୍ଧତା କେବଳ ନିର୍ଦ୍ଧାରିତ ପତ୍ତନରେ ଅନୁମୋଦିତ ଅନୁଷ୍ଠାନମାନଙ୍କରୁ ଖରିଦ କରାଯିବ । ଏତଦ୍ୱାରା ସୁଦ, ଶିଳ୍ପ ସାମଗ୍ରୀ ଗୁଡ଼ିକର ବଡ଼ଳ ପ୍ରସାର ନିମନ୍ତେ ସରକାର ସାଧାରଣ ଅତ୍ୟାବଶ୍ୟକୀୟ ପଦାର୍ଥଗୁଡ଼ିକର ଆକୃତି ଓ ଗୁଣର ଉଚ୍ଚତମ ଚଳଣି ସରକାର ପକ୍ଷରୁ, କେତେକ ଶିଳ୍ପାନୁଷ୍ଠାନମାନଙ୍କ ସହଯୋଗ ଏକ ମୂଲ୍ୟ ଓ ମିଆଦ ଚକ୍ତି (Rate Contract) ସ୍ୱାକ୍ଷର କରିବାକୁ ମନସ୍କ କରିଛନ୍ତି । ଏହା ଯେତେ ଶୀଘ୍ର ସମ୍ଭବ କାର୍ଯ୍ୟକାରୀ କରାଗଲେ, ବେସରକାରୀ ସଂସ୍ଥାଗୁଡ଼ିକ ସେମାନଙ୍କ ଉତ୍ପାଦିତ ଦ୍ରବ୍ୟଗୁଡ଼ିକ ସରକାରଙ୍କ ବିଭିନ୍ନ ବିକ୍ରୟମାନଙ୍କୁ ନିୟମିତ ରୂପେ ଯୋଗାଇବାରେ ଅଧିକତର ସକ୍ଷମ ହେବେ ।

ଏକ ଗଲ ଆନ୍ତର୍ଜାତୀୟତା ବ୍ୟବସ୍ଥା, ଏହାଛଡ଼ା ବହୁଃଜାତୀୟତା ନିମନ୍ତେ 'ରାଜ୍ୟ ନିୟମ ସଂସ୍ଥା', ମଧ୍ୟ ପଦକ୍ଷେପ ନେଇଅଛି । କେନ୍ଦ୍ର ସରକାରଙ୍କର ବିଭିନ୍ନ ବିଭାଗ, ଜାତୀୟ ଶିଳ୍ପ ଶିଳ୍ପ ସଂସ୍ଥା (N. S. I. C.) ଏବଂ ଜାତୀୟ ଯୋଗାଣ ସଂସ୍ଥା (D. G. S. & D.) ସହଯୋଗ ଏ ସଂପର୍କରେ ବରାବର ଯୋଗସୂତ୍ର ସ୍ଥାପନ କରାଯାଇଛି । ଭାରତୀୟ ଦୈନିକ ବାଣିଜ୍ୟ ଅନୁଷ୍ଠାନ (I. L. F. T.) ମାଧ୍ୟମରେ ଓଡ଼ିଶାରେ ଏକ ରତ୍ନାକର ସଂସ୍ଥା (Export House) ଖୋଲିବା ନିମନ୍ତେ ଯୋଜନା ପ୍ରସ୍ତୁତ କରାଯାଇଅଛି, ଯଦ୍ୱାରା, ଓଡ଼ିଶାରେ ପ୍ରସ୍ତୁତ ସୁଦ, ପଦ୍ମପାତ ଠାରୁ ଆରମ୍ଭ କରି ଅତ୍ୟଧିକ ସୃଷ୍ଟିକାରୀ ନିର୍ମୂଳ ଉତ୍ପାଦନ ବିଶେଷଣ ପରେ ବିକ୍ରୟ ଚକ୍ତି ଦ୍ରବ୍ୟଗୁଡ଼ିକର ରତ୍ନାକର ସୁବିଧା ହୋଇପାରିବ ।

କେବଳ ଉତ୍ପାଦିତ ସାମଗ୍ରୀର ବଡ଼ଳ କାଟି ଯେ କ୍ଷୁଦ୍ର ଶିଳ୍ପ ସଂସ୍ଥାଗୁଡ଼ିକ ବଢ଼ାଇପାରିବ, ଭାବିବା ସମିଚୀନ ନୁହେଁ । ମାତ୍ର ଏହାଛଡ଼ା ଯଦି ଆଭିମୁଖ୍ୟ ହୁଏ, ତେବେ ଶିଳ୍ପାନୁଷ୍ଠାନଗୁଡ଼ିକ ମନମୁଖୀ ଅଧିକା

ଶିଥିଳ ହେବାର ସମ୍ଭାବନା ଶୁଦ୍ଧ ଅଧିକ । ତେଣୁ 'ରାଜ୍ୟ ନିୟମ ସଂସ୍ଥା', ପ୍ରତ୍ୟେକ ଦ୍ରବ୍ୟର ଆକୃତି ଓ ମାନ ଅତ୍ତୁଟ ରଖିବାପାଇଁ ଓଡ଼ିଶାର ଶିଳ୍ପାଞ୍ଚଳ କଟକଠାରେ ଆଧୁନିକ ଦୃଶ୍ୟପାତ ଥିବା ଏକ ବିଶ୍ଳେଷଣାଗାର ପ୍ରତିଷ୍ଠା କରିଅଛି । ଗଞ୍ଜାମରେ ମଧ୍ୟ ଅନ୍ୟ ଏକ ବିଶ୍ଳେଷଣାଗାର ସ୍ଥାପନ କରିବାର ପରିକଳ୍ପନା କରାଯାଇଅଛି । ଫଳରେ କ୍ଷୁଦ୍ର ଶିଳ୍ପାନୁଷ୍ଠାନଗୁଡ଼ିକ ଅଳ୍ପ ବ୍ୟୟରେ ସେମାନଙ୍କ ପ୍ରସ୍ତୁତ ଦ୍ରବ୍ୟଗୁଡ଼ିକର ମାନ ପରୀକ୍ଷା ନିମନ୍ତେ ବିଶେଷ ସୁବିଧା ପାଇପାରିବେ ।

ବିଶ୍ଳେଷଣାଗାରରେ ଦୈନିକ ପ୍ରଣାଳୀରେ ଭୌତିକ କମ୍ପା ରସାୟନ ବିଶ୍ଳେଷଣ କରାଯାଇ ସେମାନଙ୍କର ମାନର ଉଚ୍ଚତମ ପ୍ରତିପାଦନ କରିବା ସଙ୍ଗେ ସଙ୍ଗେ ତାହା କିପରି ଅଧିକ ପରିମାଣିତ ହୋଇପାରିବ, ତାହାର ଏକ ସମ୍ୟକ ଧାରଣା ମଧ୍ୟ ଦିଆଯିବ, ଯେତେବେଳେ ଆକୃତି ବସ୍ତୁର କଳେବର ଓ ଗୁଣ ତାର ପ୍ରାଣ ସଦୃଶ୍ୟ । ଏତଦ୍ୱ୍ୟତିରେକ, ଜଡ଼ ବସ୍ତୁର ଆଦର କେତେଦୂର ସମ୍ଭବ ତାହା ସହଜରେ ଅନୁମୟ । ପଦାର୍ଥର ଆକୃତି ଦୃଷ୍ଟି ଆକର୍ଷଣ କରିବାରେ ଯେତେ ଦାୟୀ, ତଦନୁଯାୟୀ ଗୁଣ ତାର ପ୍ରାଣପ୍ରାପ୍ତ୍ୟ ଆଣିବାରେ ସହାୟତା କରେ । ସୁତରାଂ ଶିଳ୍ପର ବିକାଶ ନିମନ୍ତେ 'ମାନ' ଓ 'ଗୁଣ'ର ମହତ୍ତ୍ୱପୂର୍ଣ୍ଣ ଅପରିହାର୍ଯ୍ୟ । ଏ ଦୃଷ୍ଟିରୁ ରାଜ୍ୟ ସରକାର ଏ ଦିଗରେ ବୈଷୟିକ ଜ୍ଞାନଥିବା କେତେକ ସରକାରୀ ଓ ବେସରକାରୀ ଲୋକଙ୍କୁ ନେଇ ଏକ ମାନନିର୍ଦ୍ଧାରଣ ସଂସ୍ଥା (Standard Cell) ଗଠନ କରିଛନ୍ତି । ଏହା ଭାରତୀୟ ମାନନିର୍ଦ୍ଧାରଣ ଅନୁଷ୍ଠାନ (Indian Standards Institution) ସହଯୋଗ ସମ୍ପର୍କ ରଖି ଓଡ଼ିଶାର ଉତ୍ପାଦିତ ପଦାର୍ଥଗୁଡ଼ିକର ଯଥା ସମ୍ଭବ 'ମାନ'ର ରୂପରେଖ ଦେବାରେ ସାହାଯ୍ୟ କରିବ ।

ପାଠାଦେଇ, ବଡ଼ ପୁଖର ଦିବସ, ଶ୍ରୀ ଓ ଶିଳ୍ପ-  
 ଦୁଷ୍ଟାନମାନଙ୍କର ଦୁରବସ୍ଥା ନିରାକରଣ ପ୍ରତି ଗୁଣ୍ୟ  
 ସରକାର ସହାୟା ଚାହୁଁଛନ୍ତି । ସେମାନଙ୍କର ହିମାଳୟ  
 ଉନ୍ନତକଳ୍ପେ, ସରକାର ଉନ୍ନତ ପ୍ରକାର ଯୋଜନାର  
 ପରିଚାଳନା କରିଛନ୍ତି ଓ କରୁଛନ୍ତି ମଧ୍ୟ । ଉତ୍ତମଧ୍ୟରେ  
 ସେମାନଙ୍କ ଉନ୍ନତ ପଥରେ ପ୍ରତିବନ୍ଧକ ସୃଷ୍ଟି  
 କରୁଥିବା କେତେକ ସମସ୍ୟାର ସମାଧାନ ହୋଇ-  
 ଥିଲେ ହେଁ, ପରିସ୍ଥିତିକୁ ନେଇ ଅଧିକ ଅନେକ  
 ସମସ୍ୟା ଆସି ଦେଖା ଦେଇଛି । ସରକାର ଯେତେଦୂର  
 ସମ୍ଭବ ସେଗୁଡ଼ିକର ଦୁରାକରଣ ନିମନ୍ତେ ବ୍ୟବସ୍ଥା

ପ୍ରହରଣ କରିବେ, କିନ୍ତୁ କେବଳ ଯେ ସରକାରୀ ପ୍ରଦତ୍ତରେ  
 ସମସ୍ତ ବାଧାବିଘ୍ନ ଦୂରୀକୃତ ହେବ, ଏହା ଭାବିବା  
 ଅନୁଚିତ । ଅନ୍ୟଦିଗରେ ଲୋକଙ୍କର ଯତ୍ନ  
 ବ୍ୟବସାୟାନୁଗତ ମନୋଭାବ ବଳବତ୍ତର ନ ହୁଏ ଏବଂ  
 ପ୍ରତ୍ୟେକେ ସ୍ୱ ବ୍ୟବସାୟରେ ଉନ୍ନତ ନିମନ୍ତେ  
 ଚର୍ଚ୍ଚା ନହୁଅନ୍ତି ଓ ସର୍ବୋପରି ପ୍ରତ୍ୟେକ ଶେଷରେ  
 ପରମୁଖାପେକ୍ଷୀ ହୋଇ ସରକାରକୁ ଅପେକ୍ଷା କରନ୍ତି,  
 ଶିଳ୍ପର ଏକ ସମୂହ ବିକାଶ ଅସମ୍ଭବ ହୋଇ ପଡ଼ିବ ।  
 ତଥାପି, ଗୁଣ୍ୟ ସରକାର ଏ ଦିଗରେ ଯେତେଦୂର  
 ଦରକାର ସାହାଯ୍ୟ କରିବେ, ଏଥିରେ ସନ୍ଦେହନାହିଁ ।

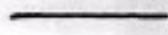

**କୃଷି ଓ ଶିଳ୍ପର ବିକାଶରେ ଦେଶର ବିକାଶ**

ଜମିକୁ ଭଲଭାବରେ ଚାଷକରି ଅଧିକ ଉତ୍ପାଦନ କରିବା ନିମନ୍ତେ  
 ଟ୍ରାକ୍ଟର ନିତ୍ୟାନ୍ତ ଦରକାର

**ଓଡ଼ିଶା କୃଷି ଓ କ୍ଷୁଦ୍ର ଶିଳ୍ପ କର୍ମଚାରୀମାନ**

ଯେକେନ୍ତେ ଗୁଣ୍ୟ ଓ ଅଧିକ ୨୨ ଅଗ୍ର ଶକ୍ତି ବିଶିଷ୍ଟ ଉତ୍ତମ ଚଳିତ “ଜେଟର ୨୦୧୧” ଓ  
 ରୁଷିଆ ଓ ଅଧିକ ୧୪ ଅଗ୍ର ଶକ୍ତି ବିଶିଷ୍ଟ ଉତ୍ତମ ଚଳିତ “ଡି: ଡି: ୧୪୭” ଟ୍ରାକ୍ଟର

ଏବଂ ଏହାର ବିଭିନ୍ନ ଆଂଶମାନ ସୁବିଧାରେ ଯେ ଗାଇଦେବା ନିମନ୍ତେ  
 ଓଡ଼ିଶାରେ ଏକମାତ୍ର ଅନୁଷ୍ଠାନ

ଏହି ଟ୍ରାକ୍ଟରଗୁଡ଼ିକ ଚାଷକରଙ୍କୁ ଅତ୍ୟନ୍ତ ଉପଯୋଗୀ ଓ ଅଳ୍ପ ଖର୍ଚ୍ଚରେ ଅଧିକ କାମ ଦେଇ ପାରନ୍ତି ।  
 ଏଗୁଡ଼ିକ ରାସଣା ବେଷଣ ଓ ମରାମତି ନିମନ୍ତେ ତାଲିମ ଗ୍ରାସ୍ତ କାର୍ଯ୍ୟଗ୍ରମାଣେ ରହି ଅଛନ୍ତି ।

ସବିଶେଷ ବରଷା ନିମନ୍ତେ ନିମ୍ନ ଠିକଣାରେ ଲେଖନ୍ତୁ ବା ପରାମର୍ଶ କରନ୍ତୁ ।

**ଓଡ଼ିଶା କୃଷି ଓ କ୍ଷୁଦ୍ର ଶିଳ୍ପ କର୍ମଚାରୀମାନ ଲି:**

ବିଲ୍‌ମରଦାନ, କଟକ-୧

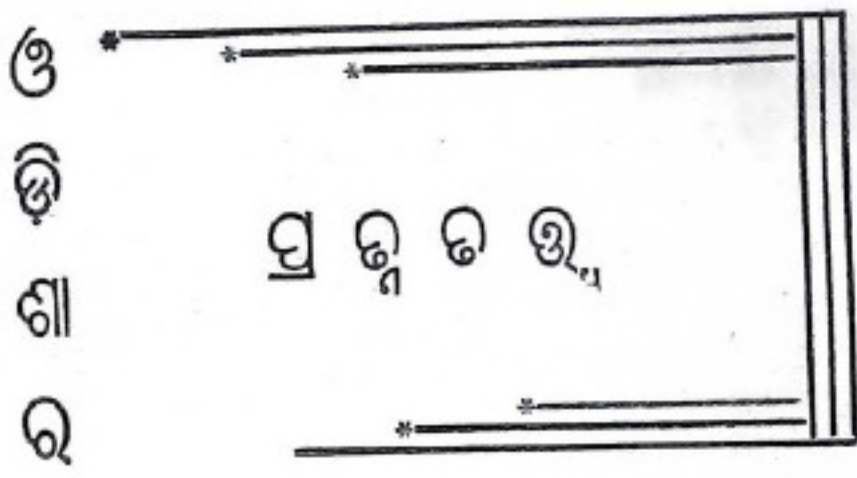

**ପ୍ର**ତ୍ୟକ୍ଷ ପ୍ରମାଣର ଆରମ୍ଭ ପୂର୍ବରୁ ମାନବ ସଭ୍ୟତା ଓ ଅଚରଣ ସମ୍ବନ୍ଧରେ କୌଣସି ଲିପିବଦ୍ଧ ଚର୍ଚ୍ଚା ନ ଥିଲା । କେବଳ ସେମାନଙ୍କ ଦ୍ଵାରା ବ୍ୟବହୃତ ପଥର ନିର୍ମିତ ଅସ୍ତ୍ରଶସ୍ତ୍ର ଛାଁ ଜୀବନ ଯାପନ ପ୍ରଣାଳୀ ସମ୍ବନ୍ଧରେ ପ୍ରତ୍ୟକ୍ଷ ପ୍ରମାଣ ହେବ । ସଧାରଣତଃ ସେମାନେ ନଦୀ କୂଳରେ ବସତି ସ୍ଥାପନ କରୁଥିଲେ, ଶିକାର ଦ୍ଵାରା ଜୀବନା ନିର୍ବାହ କରୁଥିଲେ । ପ୍ରସ୍ତର ଯୁଗର ଆଦିମ ଅଧିବାସୀ ଯେ ଓଡ଼ିଶାର ନଦୀ କୂଳରେ ବାସ କରୁଥିଲେ ଏଥିରେ ସନ୍ଦେହ ନାହିଁ । ପୂର୍ଣ୍ଣଚୋପା ବ୍ରହ୍ମଣୀ, ବୈତରଣୀ, ବୁଢ଼ାବଳଙ୍ଗ ଓ ସୁବର୍ଣ୍ଣଶେଖର ଉପତ୍ୟାକାରୀ ମିଳିଥିବା ପ୍ରସ୍ତର ନିର୍ମିତ ଅସ୍ତ୍ରଶସ୍ତ୍ର ପ୍ରତ୍ୟକ୍ଷ ସେମାନେ ଓଡ଼ିଶାକୁ ଉଚ୍ଚ ଅସନ ଦେଇପାରିଥିଲା । ଏ ଅସ୍ତ୍ରଶସ୍ତ୍ରଗୁଡ଼ିକ ପ୍ରଧାନତଃ ହସ୍ତ-ପ୍ରେରଣ କ୍ରମରେ ଶ୍ରେଣୀୟ ଅସ୍ତ୍ର । ଏଗୁଡ଼ିକ ପ୍ରାନ୍ତର ଏସୁଲିପାନ ସ୍ଥାନରୁ ମିଳିଥିବା ଉଚ୍ଚ ଶ୍ରେଣୀୟ ଅସ୍ତ୍ର ସହିତ ସାମଞ୍ଜସ୍ୟ ରହିଛି । ଓଡ଼ିଶାର ଆଦିମ ଅଧିବାସୀ ପ୍ରଥମେ ଉନ୍ନତ ବାୟୁମଣ୍ଡଳରେ ପ୍ରକୃତ ଦେବା ହୋଡ଼ରେ ସୁକ୍ରମରେ ବିଚରଣ କରି ପାରୁଥିଲେ । କାଳକ୍ରମେ ପଦ୍ମ ଗୁମ୍ଫାରେ ଓ ସବ୍‌ଶେଷରେ ପଥ

କୃତ୍ତିରେ ଅସ୍ତ୍ର ନେଲେ । ଫଳରେ ତା'ର ଅର୍ଥନୈତିକ କ୍ଷେତ୍ରରେ ଏକ ବିରାଟ ପରିବର୍ତ୍ତନ ଦେଖିଲେ । ଶିକାର କରିବା ସଙ୍ଗେ ସଙ୍ଗେ ସେ ଖାଦ୍ୟ ସଂଗ୍ରହରେ ବ୍ୟସ୍ତ ରହିଲେ । ତଥାପି ସେ ଏକେକେ ସମ୍ବୃଦ୍ଧି ରହି ପାରିଲା ନାହିଁ । ଜୀବନା ନିର୍ବାହ ସମ୍ବନ୍ଧରେ ତାର ମନଃଧାର ଏକ ନବ ଜାଗରଣ ସୃଷ୍ଟି ହେଲା, ଯାହାକି କୃଷି ଓ ଗୃହପାଳନ ପଶୁ କ୍ଷେତ୍ରରେ ପ୍ରତିଫଳିତ ହେଲା ।

ପ୍ରସ୍ତର ଯୁଗର ଶେଷଭାଗରେ ଏପରି ଅର୍ଥନୈତିକ ପରିବର୍ତ୍ତନର ସ୍ଥଳ ଓଡ଼ିଶାର ବୁଢ଼ାବଳଙ୍ଗ ନଦୀକୂଳରେ ଚିହ୍ନିତ । ଉଚ୍ଚତର ସରକାରୀକ ପ୍ରତ୍ୟକ୍ଷପ୍ରମାଣ ଦ୍ଵାରା କୁରୁଲଠାରେ ଯେଉଁ ଖୋଦନ କାର୍ଯ୍ୟ ଆରମ୍ଭ ହେଲା, ତାହା ଫଳରେ ପ୍ରସ୍ତର ଯୁଗର କ୍ଷେତ୍ର ପ୍ରାନ୍ତରେ ଅର୍ଥନୈତିକ କ୍ଷେତ୍ରରେ ସର୍ବତ୍ର ଯେଉଁ ଅନ୍ତରାଳର ସୂକ୍ଷ୍ମପାତ ହେଲା, ସେଥିରେହିଁ ଓଡ଼ିଶା ଭାଗ ନେଇ ଥିଲା । ଖୋଦନ କାର୍ଯ୍ୟ ଫଳରେ ମିଳିଥିବା ଅସ୍ତ୍ରଶସ୍ତ୍ର ଓ ମାଟି ପାତେ ଉଗ୍ରାବଶେଷ ଚତୁର୍ଦ୍ଧାକାଳୀନ ଓଡ଼ିଶାବାସୀଙ୍କ ଜୀବନଧାରାର ମାନ ସମ୍ବନ୍ଧରେ ପ୍ରତ୍ୟକ୍ଷ ପ୍ରମାଣ ଜଣାଏ ।

ପ୍ରତ୍ନତତ୍ତ୍ୱ କ୍ଷେତ୍ରରେ ଯେତେବେଳେ ସର୍ବତ୍ର ପ୍ରସାର  
 ଖୋଦନ ଅନୁଶାସନ ଐତିହାସିକ କ୍ଷେତ୍ରରେ କର୍ତ୍ତବ୍ୟରୂପେ  
 ଲାଗିବାର ହୋଇ ରହିଲା, ସେତେବେଳେ ଓଡ଼ିଶା ମଧ୍ୟ  
 କାଦ ପଡ଼ି ନ ଥିଲା । ସୁବର୍ଣ୍ଣାଚଳ ଧରଣର ପାହାଡ଼,  
 ଗଙ୍ଗାମର ଜଉଗଡ଼ ଓ ଖଣ୍ଡଗିରିର ହାତୀଗୁମ୍ଫା  
 ଅନୁଶାସନ ଅତି ମୂଳପାତ୍ରୀ ରୂପେ ବ୍ୟବହାର ।  
 ପ୍ରସିଦ୍ଧ ପିନ୍ଧୁ ଉପତ୍ୟାକାର ସଭ୍ୟତାପରି ସହର ଗଠନ  
 ପ୍ରଣାଳୀରେ ଗଢ଼ି ଉଠିଲା ଓଡ଼ିଶାରେ ଏକ ଉଚ୍ଚତର  
 ସଭ୍ୟତା । ଗରତସ ରଜାରକହାର ଶିଶୁପାଳଗଡ଼ଠାରେ  
 ଯେଉଁ ଖୋଦନ କାର୍ଯ୍ୟ ଆରମ୍ଭ ହେଲା, ତାହାହିଁ  
 ଦୁଇଥା ଚନ୍ଦ୍ରର ପ୍ରମାଣିତ କରିପାରିଲା ଯେ ଓଡ଼ିଶା  
 ସର୍ବଦା ପରମ୍ପରା ନାଗରିକ ସଭ୍ୟତାର ଏକ ପୀଠ ଥିଲା,  
 ଯାହାର ଲୋକମାନଙ୍କର ଦୈନନ୍ଦିନ ବ୍ୟବହାର ମାଟି-  
 ପାତ୍ର କଳାକାରର ପ୍ରମାଣିତ ସମ୍ପର୍କିତ ଲଲରଙ୍ଗରେ  
 ତିଆରି ହୋଇଥିଲା । ଏପରି ମାଟିପାତ୍ର ଦକ୍ଷିଣ  
 ଭାରତରେ ଶୁଣ୍ଠନରେ ମୃତ ବ୍ୟକ୍ତି ନିକଟରେ ରଖା  
 ଯାଉଥିଲା । ସମ୍ଭବତଃ ଖ୍ରୀଷ୍ଟପୂର୍ବ ୫୦୦ରୁ ୧୦୦  
 ମଧ୍ୟରେ ତାହା ଉତ୍କଳରେ ଗୋଟିଏ ନୂତନ  
 ସଭ୍ୟତାର ଆରମ୍ଭ ହୋଇଥିଲା । କବର ଦେବା  
 ପ୍ରଥାହିଁ ଏହାର ବିଶେଷତ୍ୱ ଥିଲା । ଶବମାନଙ୍କୁ  
 ଖୋଳ ଭାବରେ ସମାଧି ଦିଆଯାଉଥିଲା । ଶବ  
 ନିକଟରେ ଉପରେ ଆଲୋଚନା ମାଟିପାତ୍ର ରଖା-  
 ଯାଉଥିଲା । ସେମାନଙ୍କର ଅସ୍ତ୍ରର କେତେକାଂଶକୁ  
 ଶୋଧ ଦିଆଯାଉଥିଲା ଏବଂ ତା'ର ରକ୍ତପାଖରେ ଓ  
 ଉପରେ ତେ ବଡ଼ ପଥର ସବୁ ଦିଆଯାଉଥିଲା ।  
 ଏପରି ସଭ୍ୟତାକୁ "ବୃହତ ପ୍ରସାର ସଭ୍ୟତା" ବୋଲି  
 କୁହାଯାଏ । ଦକ୍ଷିଣ ଭାରତର ବ୍ରହ୍ମଗିରିଠାରେ  
 ହୋଇଥିବା ପ୍ରତ୍ନତତ୍ତ୍ୱ ଖନନ କାର୍ଯ୍ୟରୁ ଜଣା ପଡ଼େ  
 ଯେ ଏପରି ଜଳା ଓ ଲଲ ରଙ୍ଗ ବ୍ୟବହାର ମାଟିପାତ୍ର  
 ଖ୍ରୀଷ୍ଟପୂର୍ବ କୃଷ୍ଣୟ ଶତାବ୍ଦୀର ଅନ୍ତର୍ଗତ । ସୁତରାଂ  
 ଏଥିରୁ ଜଣାପଡ଼େ ଯେ ଶିଶୁପାଳଗଡ଼ର ସଭ୍ୟତା  
 ଖ୍ରୀଷ୍ଟପୂର୍ବ କୃଷ୍ଣୟ ଶତାବ୍ଦୀଠାରୁ ଗଢ଼ି ଉଠିଥିଲା ।

ଶିଶୁପାଳଗଡ଼ରୁ ମିଳିଥିବା ଆଉ ଏକ ମାଟିପାତ୍ର  
 ପତ୍ରିକାରେ ନିକଟରେ ସାମୁଦ୍ରିକ ବାଣିଜ୍ୟର  
 କେନ୍ଦ୍ରସ୍ଥଳୀ ଆରକାମେଡ଼ଠାରେ ମିଳିଥିଲା । ଏପରି  
 ମାଟିପାତ୍ର ରୂପରେ ମିଳିଥିବା ଏକ ହାଲୁକା ମାଟିପାତ୍ର  
 ସହିତ ସମାନ । ଏ ପ୍ରକାର ମାଟିପାତ୍ର ରୂପରେ  
 ଏରେଜୋଠାରେ ତିଆରି ହୋଇଥିଲା ଏବଂ ସେଥିରେ  
 କୁମ୍ଭାରର ନାମ ଅଙ୍କିତ ହୋଇଥିଲା । ରୂପରେ  
 ସେମିଆନ୍ ମାଟିପାତ୍ର ସଦୃଶ ଖ୍ରୀଷ୍ଟାଦ ପ୍ରଥମ ଶତାବ୍ଦୀରେ  
 ଏକ ପ୍ରକାର ଉତ୍କଳ ଲଲରଙ୍ଗର ମାଟିପାତ୍ର ଭାବରେ  
 ଅନେକ ସ୍ଥାନରେ ତଥା ଶିଶୁପାଳଗଡ଼ଠାରେ ମଧ୍ୟ  
 ମିଳିଛି । ପ୍ରତ୍ନତତ୍ତ୍ୱିକ ଭାବରେ ପ୍ରମାଣିତ ହୋଇଛି  
 ଯେ ରୂପ ଓ ଦକ୍ଷିଣ ଭାରତ ମଧ୍ୟରେ ବାଣିଜ୍ୟ  
 କାରବାର ପ୍ରଚଳିତ ଥିଲା । ନୌବାଣିଜ୍ୟ ପ୍ରିୟ ଓଡ଼ିଆ  
 ଯେ ସୁଦୂର ରୂପ ସହିତ ବେପାର ବାଣିଜ୍ୟ କରୁଥିଲା  
 ତାହା ମଧ୍ୟ ଏଥିରୁ ପ୍ରମାଣିତ ହୁଏ । କିଛି ପୂର୍ଣ୍ଣମୀରେ  
 ବୋଇତ ବଦାଣ ଦେଖିଲେ ମନେ ପଡ଼େ ଯେ ଖ୍ରୀଷ୍ଟ  
 ପ୍ରଥମ ଶତାବ୍ଦୀରୁ ଓଡ଼ିଶାରେ ଚଷ୍ଟି ରହିଥିବା  
 ନୌବାଣିଜ୍ୟ ଏହାର ଫଳ । ଆମେ ଦେଖିବାକୁ  
 ପାଉ ଯେ ମୌର୍ଯ୍ୟ ସାମ୍ରାଜ୍ୟର ପ୍ରଭାବ ଓଡ଼ିଶାରେ  
 ବିସ୍ତାର ଲାଭ କରିବା ପୂର୍ବରୁ ନନ୍ଦମାନେ କଞ୍ଚିତଳ  
 ପର୍ଯ୍ୟନ୍ତ ପ୍ରଭାବ ବିସ୍ତାର କରିବା ବିଷୟ କଟକ ଜିଲ୍ଲାର  
 ସାଲେପୁର, ମୟୂରଭଞ୍ଜର ବାରିପଦା, ଭୁବନେଶ୍ୱରର  
 ଝାଉପଡ଼ା ଓ ଖଣ୍ଡଗିରିଠାରେ ମିଳିଥିବା ପ୍ରାଚୀନ  
 ରୌପ୍ୟମୁଦ୍ରା ଏହାର କଞ୍ଚିତ ଆକାଶ ଦିଏ ।  
 ନନ୍ଦମାନଙ୍କଦ୍ୱାରା ଅନ୍ୟ ପ୍ରଚଳିତ ରୌପ୍ୟମୁଦ୍ରା  
 ସହିତ ଏ ସବୁର ସାମଞ୍ଜସ୍ୟ ଥିବା ଲୋକଙ୍କ ପ୍ରମାଣିତ  
 କରିପାରିଛନ୍ତି ।

ଖାରବେଳକ ପରେ ଓଡ଼ିଶା ଇତିହାସରେ ଏକ  
 ଅନ୍ଧକାର ସୂନ ଆରମ୍ଭ ହେଲା । କିନ୍ତୁ ଏପରି ଅନ୍ଧକାର  
 ଭରଦିନ ଚଷ୍ଟି ପାରି ନ ଥିଲା । କେନ୍ଦ୍ରରୁ ଜିଲ୍ଲାର

ଅବଶିଷ୍ଟାଂଶ ୩୩ ପୃଷ୍ଠା ଦେଖନ୍ତୁ  
 ଭବନ ପ୍ରସନ୍ନ, ଜାନୁଆରୀ-୧୯୭୯

ରମେଶ ଚନ୍ଦ୍ର ଧଳ

## ଆଜି ୨୭ ଜାନୁଆରୀ

ଆଜିରେ ୨୭ ଜାନୁଆରୀ

ନାଚି ଉଠୁ ଆମେ

ନାଚି ଉଠୁ

ମାଦଳ ଆମର ବାଜିବ'ଇ

ମୁକତି ସଙ୍ଗୀତ ଗାଇଗା'ଇ ।

ଭୁଲ ନାହୁଁ

ଆମେ ଭୁଲ ନହୁଁ,

ରକତ ଶପଥ

ଦେଶ ଲାଗି,

ଗୁଳିଗୁଳା ଝେଡ଼ି ପ୍ରତ୍ୟକ୍ ଭବି

ଦେବାକୁ ସ୍ଵାଧୀନ

କାରାଗାର ବ୍ୟଥା ଅଂଗେ ସବୁ,

ଫାଶି ଖୁଣ୍ଟରେ ତୁମା ଦେଇ

ଆମେ ଲଢ଼ିଥିଲୁ

ଆମ ଦେଶ ପାଇଁ ।

ବଦେଶୀ ଶାସକ ହଠିଗଲେ ଆ'ରେ

ରୁଚାସୁତ

ଝାଣ୍ଡା ଆମର ଉଠିବ ଅକାଶ ବୁକୁ ଭରି

ହିମାଚଳ ଶିରେ ନୂଆ ସଜାଳର ସୁନାଶିରି,

କୋଟିଏ ପ୍ରାଣରେ ନବ ଉନ୍ମାଦ

ଗଂଗା ସମୁଦ୍ର କନାରେ କନାରେ,

ଶତ ରଂଗର, ସୁନା ପସଲର ମଉଜୁବ,

ଉତ୍କଳ ସ୍ଵପ୍ନ, ଜାନୁଆରୀ—୧୯୭୯

ଅର୍ଥୁନ କେତେ ? କେତେ ଅର୍ଥୁନ.....  
“ତଲୋ ଦଳୀ”, “ଜୟ ଗାନ୍ଧୀ”, “ଶଂଭାବାଦ” ।  
ଆମେ ଭୁଲିବୁ କି ?  
ଭରଣ୍ୟ କିଏ  
ଭୁଲିବ, କି ??

୨୭ରେ.....

ଆଜି ମନେ ପଡ଼େ,  
ଏ ମାଟିରେ କେତେ ଆସିଛନ୍ତ  
ମୋଲେ, ପଠାଣ, ସଜସୂତ  
ଶାସନ କରିବେ ଭରଣରେ  
ଭସ୍ମିତ କଠିନ ବଳୁ ଗନ୍ଧାର  
ସକଳପ ତାଙ୍କ ଅନ୍ତରେ ।  
ସବୁ ହଜିଗଲେ, ସବୁ ମଜିଗଲେ  
ସାଗର ବେଳାର ଉର୍ମି ସମ ସେ—  
ହଜି ଗଲେ ।

ଆଜି କିଏ ବଦର ଦୁଃସାହାସୀ  
ସୀମାନ୍ତେ ଆମ ଗର୍ଜନ କରେ,  
କୁଟି ନେବ ଆମ ସ୍ୱାଧୀନତା,  
ସାବଧାନ ଆମେ ସାବଧାନ,  
ସୀମାନ୍ତରେ ଆମ ସଇନକ,  
କାରଖାନା ଘରେ କାଟିଗର  
ହେତେ ଯତ୍ନ ଅଛି ନାଗରକ ।

ଆଜି ରକ୍ତ ଶପଥ ୨୭ରେ

ଆମେ ଧ୍ୱଂସ କରିବୁ

ଧ୍ୱଂସ କରିବୁ

ଅନ୍ଧର ଯେତେ ଗୌରବ,

ଭୟରେ ଭୟରେ ବିଚରୁ ଦେବୁରେ

ଏ ଦେଶ କରତ ସଜ୍ଜିବ ।

ଆଜିରେ ୨୭ ଜାନୁଆରୀ,

ନାଚି ଉଠୁ

ଆମେ ନାଚି ଉଠୁ ।

ଉତ୍କଳ ପ୍ରସଙ୍ଗ, ଜାନୁଆରୀ ୧୯୭୫

**ଓଡ଼ିଶାରେ**

ସ୍ତ୍ରୀ

ସ୍ତ୍ରୀ

**ଶିଳ୍ପ**

ଓଡ଼ିଶାର ଖଣିଜ ସମ୍ପଦ ଓ ବିଭିନ୍ନ ଧରଣର କଞ୍ଚାମାଲ ଅନ୍ତରାଳ ଏହି ରାଜ୍ୟର ଦ୍ରୁତ ବିକାଶ-ପାଥନ କରି ସର୍ବ-ଭାରତୀୟ ପ୍ରଭାରେ ଦେଶର ଗୌରବ ବୃଦ୍ଧି କରିବ । ମାତ୍ର ଏଥି ନିମନ୍ତେ ବ୍ୟାପକ ଭାବରେ ଶିଳ୍ପ ବିକାଶ କରିବାକୁ ହେବ । ଶିଳ୍ପ ବିକାଶ ନିମନ୍ତେ ମୂଳଧନର ସୁବିଧା ଓ ବୈଷୟିକ ପରାମର୍ଶ ଏକନ୍ତ ପ୍ରୟୋଜନ । ଆମ ରାଜ୍ୟରେ ଅନ୍ୟ କେନ୍ଦ୍ର ଭୂମିରେ ପ୍ରଚୁର ପରିମାଣର କୋଇଲା, ଲୁହ ପଥର, ଚୂନପଥର, ମାଟାମିଟ୍, ହୋମାଇଟ ପ୍ରଭୃତି ମୂଲ୍ୟବାନ ଖଣିଜ ସମ୍ପଦ ରହିଛି । ଲୋକଙ୍କର ଜୀବନ ଧାରଣାର ମାନ ଉନ୍ନତ କରିବା ପାଇଁ ଦ୍ରୁତ ଶିଳ୍ପାୟନକୁ ଏକମାତ୍ର ଉପାୟ । ଖଣିଜ ସମ୍ପଦକୁ ବୁଝି ଆମ ରାଜ୍ୟରେ ଯଥେଷ୍ଟ ଧରଣର ମଧ୍ୟ ଓ ବୃହତ୍ ଧରଣର ଶିଳ୍ପାନୁଷ୍ଠାନ ନାହିଁ । ଏହାର ମୂଳ କାରଣ ହେଲା ସ୍ଥାନୀୟ ଉଦ୍ୟୋଗକାରୀ ଏବଂ ପୁଞ୍ଜର ଅଭାବ ।

ଏଣୁ ରାଜ୍ୟ ସରକାରଙ୍କ ଉଦ୍ୟୋଗରେ ଆମ ରାଜ୍ୟରେ ୧୯୭୨ ମସିହା ମାର୍ଚ୍ଚ ୨୯ ତାରିଖରେ ରାଜ୍ୟ ସରକାର ଶିଳ୍ପ ଉନ୍ନୟନ କର୍ପୋରେସନ୍ (The Industrial Development Cor-

poration of Orissa Ltd.) ନାମରେ ଏକ ସମ୍ପୂର୍ଣ୍ଣ ଚଷ୍ଟାୟତ୍ତ ସଂସ୍ଥା ସ୍ଥାପନ କରାଇଥିଲେ । ଏହି କର୍ପୋରେସନ୍ ମୂଳଧନର ପରିମାଣ ୫୦ କୋଟି ଟଙ୍କା । ରାଜ୍ୟ ସରକାର ଏହି କର୍ପୋରେସନ ପରିଚାଳନା ନିମନ୍ତେ ଏକ ନଅ ଜଣିଆ ସଭ୍ୟ ବିଶିଷ୍ଟ ବୋର୍ଡ଼ ଗଠନ କରିଛନ୍ତି । ରାଜ୍ୟ ସରକାରଙ୍କର ଉଦ୍ୟୋଗ-ନିର୍ଦ୍ଦେଶକ ଏହି ବୋର୍ଡ଼ର ଚେୟାରମ୍ୟାନ ଓ ରାଜ୍ୟ ସରକାରଙ୍କର ଜଣେ ଉଚ୍ଚ ପାହୁଣ୍ଡର କର୍ମଚାରୀଙ୍କ ମାନେଜିଂ ଡାଇରେକ୍ଟର ପଦରେ ନିଯୁକ୍ତ କରାଯାଇଅଛି ।

ଶିଳ୍ପ କ୍ଷେତ୍ରରେ ପ୍ରଗତି ନିମନ୍ତେ କେତେକ ଶିଳ୍ପାନୁଷ୍ଠାନର ଉନ୍ନୟନ, ସ୍ଥାପନ ଏବଂ ପରିଚାଳନାର ଦାୟିତ୍ଵ କର୍ପୋରେସନ୍ ବହନ କରିଛି । ଓଡ଼ିଶାର ଶିଳ୍ପ ବିକାଶ ନିମନ୍ତେ ଏହି କର୍ପୋରେସନ୍ ସଂପୂର୍ଣ୍ଣ ଶିଳ୍ପାନୁଷ୍ଠାନଗୁଡ଼ିକୁ ଆର୍ଥିକ ଓ ବୈଷୟିକ ସାହାଯ୍ୟ ଦେବ । ଲଘୁଜନକ ଶିଳ୍ପର ପ୍ରଂସ୍ଥା ଓ ପରିଚାଳନା ନିମନ୍ତେ ମଧ୍ୟ କର୍ପୋରେସନ୍ ସହାୟତା ପ୍ରଦାନ କରିବ । ମୁଖ୍ୟତଃ ଏହି କର୍ପୋରେସନ୍ ଲକ୍ଷ୍ୟ ସାଧନ କରିବା ନିମନ୍ତେ ଶିଳ୍ପ ଉନ୍ନୟନ କର୍ପୋରେସନ୍ ଗଠିତ ହୋଇଛି ।

୧୯୭୬ ମସିହା ମେ ମାସରେ କର୍ପୋରେସନ୍  
ବାସ୍ତବ କ୍ଷେତ୍ରରେ କାର୍ଯ୍ୟ ଆରମ୍ଭ କରିଛି । ପ୍ରାରମ୍ଭିକ  
ପ୍ରସ୍ତର କର୍ପୋରେସନ୍ କେନ୍ଦ୍ରର ଜିଲ୍ଲାର ବଡ଼ବଲ-  
ସ୍ଥିତ କଳକ ଆଇରନ ଓୟାର୍ ମିଲ ଓ ଗ୍ରାସକୁଦସ୍ଥିତ  
ଇକ୍ସପ୍ଲୋସିଭ୍ ଓୟାର୍ ମିଲ ରେଲିଂଗ୍ସ  
ସାଇଡ଼କୁ ଖରୀଦ କରି କାର୍ଯ୍ୟ ଆରମ୍ଭ କରିଥିଲା ।  
କିନ୍ତୁ ୭ ବର୍ଷ ମଧ୍ୟରେ ଶିଳ୍ପ ଉତ୍ପାଦନ କର୍ପୋ-  
ରେସନ୍ ପକ୍ଷରୁ ଚୌହାରାରେ ଏକ ବିରୁଦ୍ଧ  
ଟାଇଲ କାରଖାନା, ବରଗଡ଼ରେ ଏକ ସିମେଣ୍ଟ  
କାରଖାନା, ଗ୍ରାସକୁଦାରେ ଗୋଟିଏ କେବଲ  
କାରଖାନା ଏବଂ ଗୋଟିଏ ରିଟରାଇଙ୍ଗ ମିଲ ନିର୍ମିତ  
ହୋଇ ଉତ୍ପାଦନ ଆରମ୍ଭ ହୋଇଅଛି । ଗତ ୧୯୭୭  
ମସିହା ପ୍ରାରମ୍ଭରେ ଯୋଜନା ବୋଧ ନିକଟରେ  
ଏକ ଫେଡେରାଲ କାରଖାନାର ନିର୍ମାଣ ଆରମ୍ଭ  
କରାଯାଇଛି ।

କଳକ ଆଇରନ ଓୟାର୍ ମିଲ ସମ୍ପ୍ରସାରଣ କରାଯାଉ-  
ଅଛି । ଏଠାରୁ ବାଷ୍ପିକ ଲୌହତ୍ରଷ୍ଟି (ପିଗ୍ମାଲରନ)  
ଉତ୍ପାଦନର ପରିମାଣ ୩୦ ହଜାର ଟନରୁ ୧ ଲକ୍ଷ  
ଟନରୁ ବୃଦ୍ଧି କରାଯିବ । ଏଠାରୁ ବାଷ୍ପିକ ୩୭  
ହଜାର ଟନ ଲୁହାଡ଼ିଲେ ପ୍ରତି ପାଇଣ୍ଟ ଓ ୫ ହଜାର  
ଟନ ଅଧିକ ଧରଣର ଲୁହାଡ଼ିଲେ ଜଳ  
ଉତ୍ପାଦନ କରିବାର ଯୋଜନା ମଧ୍ୟ ଅଛି । ଏହି  
କାରଖାନାର ତାପନ ବ୍ୟବସ୍ଥା କେନ୍ଦ୍ରର ସଂପ୍ରସାରଣ  
ପରେ ୧୨ ମେଗାୱାଟ୍ ବ୍ୟବସ୍ଥା ଶକ୍ତି ଉତ୍ପାଦନ  
ହେବ ।

ଚୌହାରାରେ ଏହି କର୍ପୋରେସନ ୨୫ ଲକ୍ଷ  
ଟଙ୍କା ମୁଲ୍ୟରେ ଏକ ଅଧ୍ୟାଧୁନିକ ଟାଇଲ  
କାରଖାନା ନିର୍ମାଣ କରିଅଛି । ଏଠାରୁ ଉତ୍ପାଦନ  
ରୁ ନିର୍ମାଣ ଉପଯୋଗୀ ଟାଇଲ ଓଡ଼ିଶାର ବିଭିନ୍ନ  
ସହର ତଥା ପୁରପଲ୍ଲୀରେ ବ୍ୟବହୃତ ଓ ଅଦୃତ  
ହେଉଛି ।

ଓଡ଼ିଶା ସରକାରଙ୍କର ଗ୍ରାସକୁଦ ବନ୍ଧି କାର୍ଯ୍ୟ  
ହେଉଥିଲା ବେଳେ ନିର୍ମିତ ଇକ୍ସପ୍ଲୋସିଭ୍ ଓୟାର୍ ମିଲ  
କର୍ପୋରେସନ୍ ୧୯୭୬ ମସିହାରେ ଖରୀଦ କରା  
ଏହି କାରଖାନାରେ ଗୋଟିଏ ଗାଲ୍‌ସନାଇଜିଂ  
ପ୍ରାପିତ କରି କାରଖାନାକୁ ସଂପ୍ରସାରଣ  
ଆଧୁନିକରଣ କରାଯାଇଛି । ଏଠାରୁ ବିଭିନ୍ନ ଧରଣର  
ସ୍ତର ଯନ୍ତ୍ରାଂଶ ଯଥା—ଗରାସ ହଲ୍‌ର, ଆଖି ଖରାଦ  
ଲୁହାରେଟ ଏବଂ ଛାନସମିପନ ଲଇନ ଟାଣିଆ  
ଉତ୍ପାଦନ ହେଉଅଛି ।

ବରଗଡ଼ ସ୍ଥିତ ସିମେଣ୍ଟ କାରଖାନା ୭ କୋଟି  
୩୭ ଲକ୍ଷ ଟଙ୍କାରେ ନିର୍ମିତ ହେଉଅଛି । ଏଠାରୁ  
ଦୈନିକ ୧୨ ଶହ ଟନ ପରିମାଣର ଗୋଟିଏ  
ସିମେଣ୍ଟ ଉତ୍ପାଦନ କରିବାର ବ୍ୟବସ୍ଥା ହୋଇଅଛି ।  
ଏଠାରୁ ବାଷ୍ପିକ ୪ ଲକ୍ଷ ଟନ ପରିମାଣର ସିମେଣ୍ଟ  
ଉତ୍ପାଦନ ହୋଇପାରିବ । ଏହି କାରଖାନା ପ୍ରଥମ  
ପର୍ଯ୍ୟାୟରେ ଦୈନିକ ୭ ଶହ ଟନ ସିମେଣ୍ଟ ଉତ୍ପାଦନ  
କରୁଅଛି । ବର୍ତ୍ତମାନ ଓଡ଼ିଶାର IDCOL  
ମାର୍ଗା ହିସାବ ସିମେଣ୍ଟ ରଜ୍ୟ ଭିତରେ ତଥା ରଜ୍ୟ  
ବାହାରେ ସୁପରିଚିତ ।

କର୍ପୋରେସନ୍ ଗ୍ରାସକୁଦାରେ ଗୋଟିଏ କେବଲ  
କାରଖାନା ୨ କୋଟି ୨୮ ଲକ୍ଷ ଟଙ୍କା ବ୍ୟୟରେ  
ନିର୍ମାଣ କରିଅଛି । ଏଠାରୁ ବାଷ୍ପିକ ୩ ଶହ ଟନ  
ପରିମାଣର ଏସ୍. ସି. ଏସ୍. ଆର. ଏବଂ ଏ. ଏସ୍. ସି.  
ଧରଣର କେବଲ ଏବଂ ୭୭୦ ଟନ ପରିମାଣର ଓୟାର୍  
(ସୁପରଏନାମେଲଡ) ତାର ଉତ୍ପାଦନ କରାଯିବାର  
ବ୍ୟବସ୍ଥା ହୋଇଅଛି । ୧୯୭୮ ମସିହା ପ୍ରାରମ୍ଭ  
ଏହାର ଉତ୍ପାଦନ କାର୍ଯ୍ୟ ଆରମ୍ଭ ହୋଇଛି ।  
ଏଠାରେ ନିର୍ମିତ ହେଉଥିବା ରିଟରାଇଂ କାରଖାନାରୁ  
ବାଷ୍ପିକ ୧୫ ହଜାର ଟନ ପରିମାଣର ଲୁହାଡ଼ି,  
ବାର, ଆଇଲ କପର୍ ଓ ତ୍ୟାନେଲ ଉତ୍ପାଦନ

ଅବଶିଷ୍ଟାଂଶ ୩୧ ପୃଷ୍ଠା ଦେଖନ୍ତୁ

ଉତ୍କଳ ପ୍ରସକ, କାନୁଆରୀ—୧୯୭୯





ଓଡ଼ିଶାର ସାଧାରଣ ଡକ୍ଟର ଏସ୍. ଏସ୍. ଅନୁଷ୍ଠାନ ଚଳିତ ମାସ ୭ ତାରିଖରେ  
 ଭୁବନେଶ୍ୱରରେ ଅନୁଷ୍ଠିତ ହୋଇଥିବା ଓଡ଼ିଶା ରାଜ୍ୟ ନିର୍ବାଚନ କମିଶନରେ  
 ଅଧ୍ୟକ୍ଷତାରେ ଉଦ୍‌ବୋଧନ ଦେଉଛନ୍ତି

### ଚିନ୍ତା ସମ୍ମାନ

ଉଚ୍ଚ ସ୍ତର ନ୍ୟାସନାଲ୍ ଡକ୍ଟର ଟ୍ରଷ୍ଟର ଚେୟାରମ୍ୟାନ୍ ଡକ୍ଟର ବି. ଭି. କେଶିକାର ୧୯୭୮  
 ମସିହା ଡିସେମ୍ବର ୮ ତାରିଖ ଦିନ ସେକ୍ରେଟେରୀଏଟ କନ୍ସ୍ଟିଚ୍ୟୁଟିଭ୍ ହଲ୍‌ରେ ଲେଖକ,  
 ସାହିତ୍ୟିକ, ଶିକ୍ଷକ ଓ ପ୍ରକାଶକମାନଙ୍କୁ ସାକ୍ଷାତ କରିଥିଲେ । ସାଂସ୍କୃତିକ ବ୍ୟାପାର ବିଭାଗ  
 ମନ୍ତ୍ରୀ ଶ୍ରୀ ନିତ୍ୟାନନ୍ଦ ମହାପାତ୍ର, ଶାଳ୍ଚରୀ ଓ ବାଣିଜ୍ୟ ବିଭାଗ ମନ୍ତ୍ରୀ ଶ୍ରୀ ହରିହର ପଟ୍ଟେଲ, ଶିକ୍ଷା  
 ବିଭାଗ ମନ୍ତ୍ରୀ ଶ୍ରୀ ବନମାଳ ପଟ୍ଟନାୟକ ପ୍ରମୁଖ ସାକ୍ଷାତ ସମୟରେ ଉପସ୍ଥିତ ଥିଲେ ।





ଓଡ଼ିଶାର ସ୍ୱାଧୀନତା ସଂଗ୍ରାମୀ ଓଡ଼ିଶା ସମାଜର ସଭାପତି ଶ୍ରୀ ନିତ୍ୟାନନ୍ଦ କାନୁନ୍ଗୋଙ୍କୁ  
 ଗତ ଡିସେମ୍ବର ୧୮ ତାରିଖ ଦିନ ଏକ ସୁଦୃଢ଼ ଭୋଗରେ ଭୁବନେଶ୍ୱରରୁ ତାଙ୍କୁ ଶ୍ରେଷ୍ଠ ଶେଷ ହାତରେ  
 ସାକ୍ଷାତ କରାଯାଇଛି । ପ୍ରଖ୍ୟାତ ଶ୍ରୀ ସଜେନ୍ଦ୍ର ନାରାୟଣ ସିଂହ ଦେବ ଓ ଉପପ୍ରଖ୍ୟାତ  
 ଶ୍ରୀ ପଦ୍ମ ମୋହନ ପ୍ରଧାନ ମଧ୍ୟ ଶ୍ରୀ କାନୁନ୍ଗୋଙ୍କୁ ସାକ୍ଷାତ କରାଯାଇଛି ।

### ଚିନ୍ତା ସମ୍ମାନ

ପୋଲିସ୍ ସରକାରଙ୍କର ସାଂସ୍କୃତିକ ବିଭାଗ ମନ୍ତ୍ରୀ ମିଶ୍ର ଏଲ୍. ମୋହନ ଏବଂ ଅର୍ଥନୈତିକ ସମବାୟ ବିଭାଗ  
 ମନ୍ତ୍ରୀ ମିଶ୍ର କେ. ଭଲ ସ୍ୱରୂପରେ ଓଡ଼ିଶାର ଶିକ୍ଷା ମନ୍ତ୍ରୀ ଶ୍ରୀ ବନମାଳ ପଟ୍ଟନାୟକ ଓ ସାଂସ୍କୃତିକ  
 ବିଭାଗର ମନ୍ତ୍ରୀ ଶ୍ରୀ ନିତ୍ୟାନନ୍ଦ ମହାପାତ୍ର ଭୁବନେଶ୍ୱର ଉତ୍ତାଳାହାଳ ପଡ଼ିଆଠାରେ ସ୍ୱାଗତ କରୁଛନ୍ତି ।





ପ୍ରଖ୍ୟାତ ଶ୍ରୀ ରାଜେନ୍ଦ୍ର ନାରାୟଣ ସିଂହ ଦେଉଳ ଅଧ୍ୟକ୍ଷତାରେ ୧୯୫୮ ମସିହା ଡିସେମ୍ବର ୮ ତାରିଖ ଦିନ ଭୁବନେଶ୍ୱରସ୍ଥିତ ସର୍ବକାଳୀୟ କଲେଜରେ ଚଳୁଥିବା ଦ୍ୱିତୀୟ ବୈଷୟିକ କର୍ମାଳୟ ବୋର୍ଡର ଅଧିବେଶନ ।

### ଚନ୍ଦ୍ର ସମ୍ମାନ

ପ୍ରଖ୍ୟାତ ଶ୍ରୀ ଏନ. ରାମଶେଖରାୟା ଗଜ ଡିସେମ୍ବର ୧୫ ତାରିଖ ଦିନ ସମ୍ମାନ-ପତ୍ର ଶ୍ରୀ ଶ୍ରୀ ଗୋଟିଏ ଦ୍ୱିମାସିକ ନବସିଂହାସ୍ ଭବନରେ ଉଦ୍ଘାଟନ କରୁଛନ୍ତି ।





ପୁଣ୍ୟମହାଳା ପାଠାଳୟ ପାଣି ପାଣି ଭୋଗସମୟରେ ୧୯୭୮ ଡିସେମ୍ବର ୭ ତାରିଖ  
ଦିନ ଭୁବନେଶ୍ୱରର ନାଶ ମହଲର ସଭ୍ୟମାନଙ୍କଦ୍ୱାରା ନାଶ ମହଲଠାରେ ଗୋଟିଏ ମୀନାମଣ୍ଡଳୀ  
ଅୟୋଜିତ ହୋଇଥିଲା । ମୀନାବଜାରରେ ପୁଣ୍ୟମହାଳା ଶ୍ରୀ ସିଂହ ଦେବ ପରିଭ୍ରମଣ କରୁଛନ୍ତି ।

### ଚନ୍ଦ୍ର ସମ୍ପାଦ

ଭୋଗସମୟରେ ଏକ ସାଧାରଣ ସଭାରେ ଉପସ୍ଥିତ ଓ ଅର୍ଥ ବ୍ୟୟ ଉପମହାଳା ଶ୍ରୀ କାର୍ତ୍ତିକ ଚନ୍ଦ୍ର ମାଣି  
୧୯୭୮ ମସିହା ଡିସେମ୍ବର ୯ ତାରିଖ ଦିନ ଉଦ୍‌ଘୋଷଣା ଦେଇଥିଲେ । ସ୍ୱଳ୍ପ ସଂଖ୍ୟା ପକ୍ଷ ପାଇଁ  
ଭୁବନେଶ୍ୱରରେ ଏହି ସାଧାରଣ ସଭା ଅନୁଷ୍ଠିତ ହୋଇଥିଲା ।





ଉତ୍ତରକୋଟର ଆଦିବାସୀ ଓ ଶରଣାର୍ଥୀ ବାସିନ୍ଦାଙ୍କୁ ଓଡ଼ିଶାର ଉପପ୍ରଦ୍ୟମନ୍ତ୍ରୀ  
 ଶ୍ରୀ ପଦ୍ମଚନ୍ଦ୍ରମୋହନ ପ୍ରଧାନ ଦଣ୍ଡକାରଣ୍ୟ ପ୍ରୋଲେକଟ ପରିଦର୍ଶନ କରି ଯାଇଥିବା  
 ସମୟରେ ଉଦ୍‌ବୋଧନ ଦେଉଛନ୍ତି ।

### ଚିନ୍ତେ ସମ୍ଭାବ

ଜେ. କେ. ପେରର ମଲ୍‌ସର ଶ୍ରମିକ ଓ ଅନ୍ୟାନ୍ୟ କର୍ମଚାରୀମାନଙ୍କୁ ଓଡ଼ିଶାର ଶିଳ୍ପ ଓ ବାଣିଜ୍ୟ ମନ୍ତ୍ରୀ  
 ଶ୍ରୀ ହରିହର ପଟ୍ଟେଲ ଉଦ୍‌ବୋଧନ ଦେଉଛନ୍ତି । ପୂର୍ବ ବରଗ ସେକ୍ଟରେ ଶ୍ରୀ ଏ. ପି. କପର  
 ଭାଙ୍ଗ ବାମ ଭାଗରେ ଅଛନ୍ତି ।





ଗତ ଉପେନ୍ଦ୍ର ମାସ ୧୦ ତାରିଖ ଦିନ ସାଂସ୍କୃତିକ ବ୍ୟାପାର ବିଭାଗ ମନ୍ତ୍ରୀ  
 ଶ୍ରୀ ନିତ୍ୟାନନ୍ଦ ମହାପାତ୍ର ଶାନ୍ତିକର ଦେବଦାସୀ ପ୍ରତିଷ୍ଠା କେନ୍ଦ୍ର ପ୍ରଦା ଓ  
 ତାମ୍ର ପଲକ ସାମ୍ବନ୍ଧମାନଙ୍କ ଆଗରେ ଉପସ୍ଥାପନ କରୁଛନ୍ତି । ଡିଫିନିଟର  
 ଜିଆର ଅନୁଗୋଳ ନିର୍ଦ୍ଦେଶକାଳୟରୁ ଏଗ୍ରହଣ ଆବଶ୍ୟକ ହୋଇଛି ।

### ଶିଶୁ ସମ୍ପାଦ

ଗତ ଉପେନ୍ଦ୍ର ମାସ ୧୦ ତାରିଖ ଦିନ ଉତ୍କଳ କଲିଙ୍ଗ ବ୍ୟାପାର ସମିତି ତରଫରୁ କେଶରୀ  
 କୌଶଳ ପ୍ରଦର୍ଶନ କରାଯାଇଥିଲା । ସାଂସ୍କୃତିକ ବ୍ୟାପାର ବିଭାଗ ତରଫରୁ ଆୟୋଜିତ ଏ  
 ପ୍ରତିଯୋଗିତାରେ ଓଡ଼ିଶା ବ୍ୟାପାର ସଭାର ଦାତାମଣି ଶ୍ରୀ ଏ. କେ. ମିଶ୍ର ଓ ସାଂସ୍କୃତିକ ବ୍ୟାପାର ବିଭାଗ  
 ମନ୍ତ୍ରୀ ଶ୍ରୀ ନିତ୍ୟାନନ୍ଦ ମହାପାତ୍ର ଯଥାକ୍ରମେ ସମ୍ପାଦକ ଓ ପୁରୀ ଅତିଥି ରୂପେ ଯୋଗ ଦେଇଥିଲେ ।





ସ୍ୱୟଂଶ୍ରୀରେ ଜଙ୍ଗଲ ବତ୍ତରର ଉତ୍ତରାଳିପତ୍ତ୍ୱ ଗଛର ବଗିଚା ଶିଳ୍ପ, ବାଣିଜ୍ୟ ଓ ଲୋକସଂପର୍କ ବିଭାଗ ମନ୍ତ୍ରୀ ଶ୍ରୀ ହରିହର ପଟ୍ଟେଲ ପରିଦର୍ଶନ କରୁଛନ୍ତି ।

### ଚିହ୍ନେ ସମ୍ମାନ

ଚଳିତ ମାସ ୨ ତାରିଖ ଦିନ ଶିକ୍ଷା ବିଭାଗ ମନ୍ତ୍ରୀ ଶ୍ରୀ ଦନମାଳ ପଟ୍ଟନାୟକ ଭୁବନେଶ୍ୱରରେ ମହିଳା ମହାବିଦ୍ୟାଳୟ ଉଦ୍ଘାଟନ କରୁଛନ୍ତି ।





INDIA  
BIRD SERIES 1968

ଏକ ଦଶ ପ୍ରାୟମୁରେ ଡାକ ଓ ତାର ଭେଦ ଭେଦରୁ ସର୍ବ ପ୍ରଥମ ଥର ପାଇଁ ଭାରତୀୟ ପକ୍ଷୀମାନଙ୍କ ଚିତ୍ର ଥାଇ ଚାରିପାଖେ ଡାକ ଚିତ୍ର ପ୍ରଚଳନ ଭାବେ ଗ୍ରହଣ କରାଯାଇଛି । ସମ୍ପୂର୍ଣ୍ଣ ଦେଶ: କେନ୍ଦ୍ରୀୟ ମଲକଶ୍ଵ ପକ୍ଷୀ ଚିତ୍ର ଥିବା ୨୦ ପଇସା ଶ୍ଵେତ ଚିତ୍ର, କାଠି ତାର ପକ୍ଷୀ ଚିତ୍ର ଥିବା ୫୦ ପଇସା ବର୍ଣ୍ଣିଷ୍ଟ ଚିତ୍ର, ତତ୍ଵୋଲ୍ଲଭ ପକ୍ଷୀ ଚିତ୍ର ଥିବା ଏକ ଟଙ୍କା ଶ୍ଵେତ ଚିତ୍ର ଓ ଶ୍ଵେତ ଶୋଭା ପକ୍ଷୀ ଚିତ୍ର ଥିବା ଦୁଇଟଙ୍କା ବର୍ଣ୍ଣିଷ୍ଟ ଚିତ୍ର ।

ଚିତ୍ର ସମ୍ପାଦ

ସଂଗ୍ରହ ଗ୍ରାମ ରୂପେ ଉଦ୍ଘାଟିତ ହୋଇଥିବା 'ପିପିଲ ପଦ୍ମ' ଗ୍ରାମର ଗୋଟିଏ ବାଲିକାକୁ କଳାହାଣ୍ଡ ଲିପ୍ଟା କଲେକ୍ଟର ଶ୍ରୀ ଏସ୍. କେ. ବସୁ, ଆଇ. ଏ. ଏସ୍. ଗୋଟିଏ ଭାବ ସଂଗ୍ରହ ପାଇଁ ବହୁ ଦେଉଛନ୍ତି ।







ଭୁବନେଶ୍ୱରରେ ଦ୍ୱାଦଶ ଭାରତୀୟ ଷ୍ଟାଣ୍ଡାର୍ଡ୍ କମ୍ପେନିସନ୍  
 ଉଦ୍ଦେଶ୍ୟ ମାତ୍ର ୧୪ ତାରିଖ ଦିନ ରାସନ ମଣ୍ଡଳରେ ଓଡ଼ିଶାର ରାଜ୍ୟପାଳ  
 ଡକ୍ଟର ଏସ୍. ଏସ୍. ଆନନ୍ଦାଚାର୍ଯ୍ୟ ଉଦ୍ଘାଟନା ଅଭିଭାଷଣ ଦେଉଛନ୍ତି ।

### ଚନ୍ଦ୍ର-ସମ୍ପାଦ

ଷ୍ଟାଣ୍ଡାର୍ଡ୍ କମ୍ପେନିସନ୍ର ସାଧାରଣ ଅଧିବେଶନ ଶିଳ୍ପ ବିଭାଗ ମନ୍ତ୍ରୀ ଶ୍ରୀ ହରିହର ପଟ୍ଟେଲ  
 ଉଦ୍ଦେଶ୍ୟ ମାତ୍ର ୧୭ ତାରିଖ ଦିନ ଉଦ୍ଘାଟନା କରିଥିଲେ ।





ଉତ୍କଳ ମାତା ଗାର୍ଗୀରେ ସମ୍ରାଟ ଓଡ଼ିଶା ପୋଲିସ ଡିଭିଜନର ଦଳଗତ କୃତ୍ୟକୁ ପ୍ରଦର୍ଶନ କରିବାକୁ ପୁଣ୍ୟମନ୍ତ୍ରୀ ଶ୍ରୀ ଗୋବିନ୍ଦ ନାରାୟଣ ସିଂହ ଦେଓ କୋରାପୁଟ ଜିଲ୍ଲା ପ୍ରଦର୍ଶନ ସମ୍ମାନ ପାଇଁ ପ୍ରଦାନ କରୁଛନ୍ତି ।

### ଚନ୍ଦ୍ର ସମ୍ମାନ

ସତ୍ୟବାଦୀ କଲେଜରେ ରୁମ୍‌ରେ ଡିସେମ୍ବର ୧୨ ତାରିଖ ଦିନ ପରିବାର ନିୟନ୍ତ୍ରଣ ପକ୍ଷ ଉପଲକ୍ଷେ ସାଧ୍ୟ ଉପମନ୍ତ୍ରୀ ଶ୍ରୀ ଗୋବିନ୍ଦ ପୁଣ୍ୟ ସାମ୍ବାଦକମାନଙ୍କୁ ଉତ୍କଳୋତ୍ସବ ଦେଉଛନ୍ତି ।

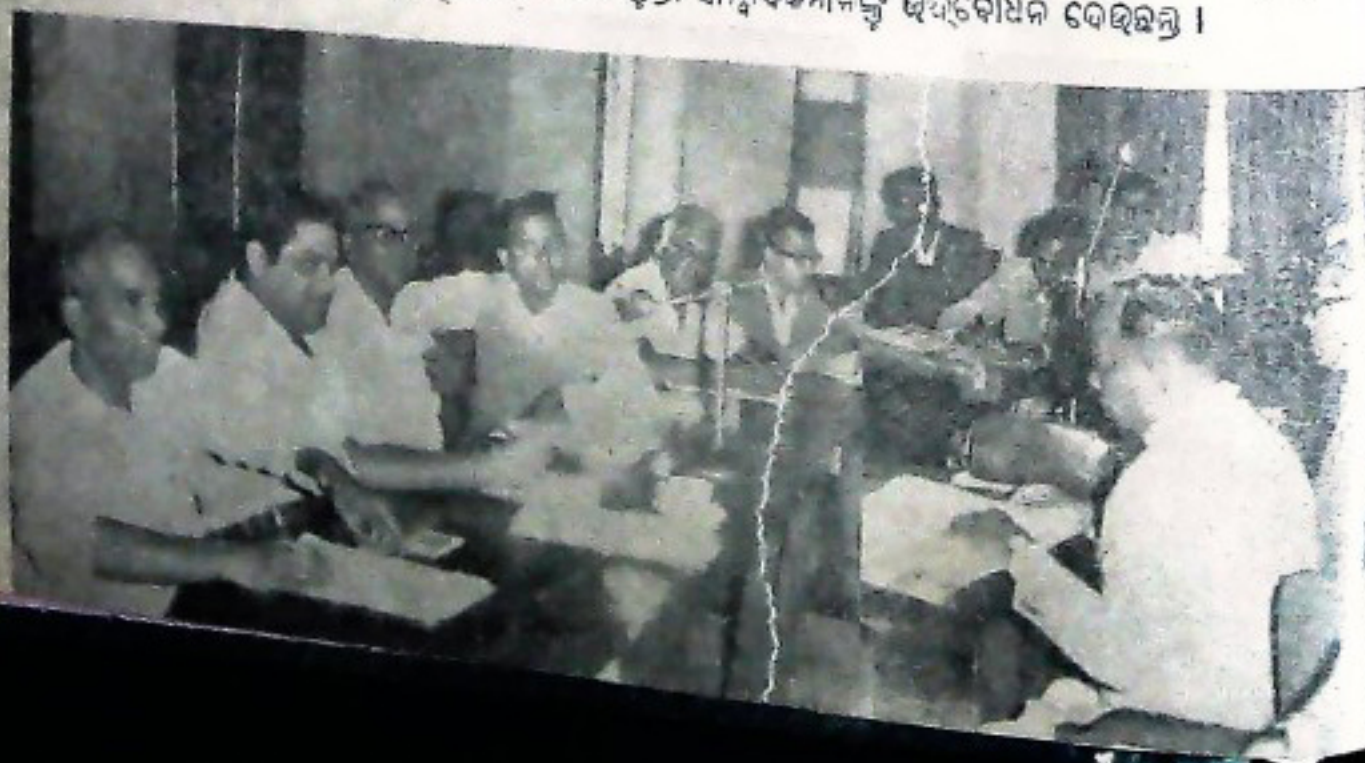

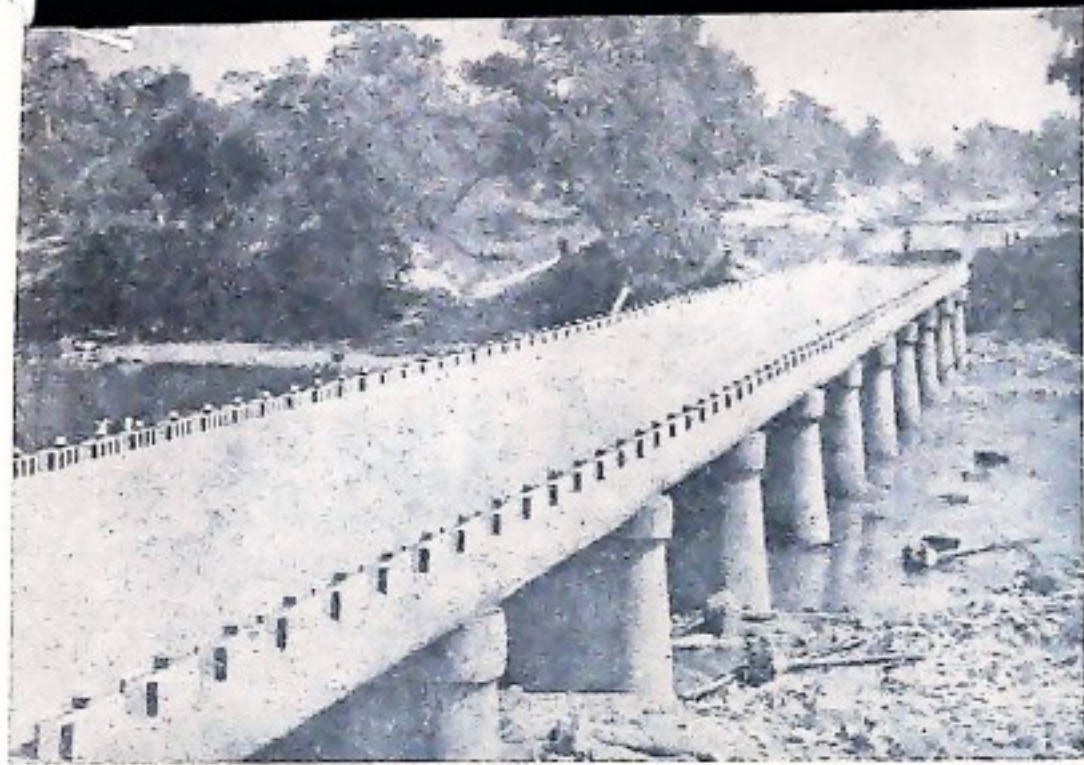

ଉପ ପ୍ରଖ୍ୟମନ୍ତ୍ରୀ ଶ୍ରୀ ପବନୁ ମୋହନ ପ୍ରଧାନଙ୍କ ଦ୍ୱାରା ଦଣ୍ଡନାରଣ୍ୟ ପ୍ରୋଜେକ୍ଟର ମାଲକାନଗର ଅଞ୍ଚଳରେ ପୋଟେରୁ ନଦୀ ଉପରେ ନବ ନିର୍ମିତ ପୋଲ ଉଦ୍ଘାଟନ କରି ତାକୁ ଉତ୍ତମପତ୍ନୀ ଗୋପବନ୍ଧୁ ସ୍ତମ୍ଭରୁ ନାମରେ ନାମିତ କରାଯାଇଛି ।

### ଚନ୍ଦ୍ରେ ସମ୍ମାନ

ଭାରତୀୟ ବିଭାଗର ସାଂସ୍କୃତିକ ସଂଗଠନ ଦ୍ୱାରା ରାଜ୍ୟ ମଣ୍ଡଳରେ ଅନୁନିତ ହୋଇଥିବା 'ଅଜି ଓ କାଲି' ଶିକ୍ଷକ ଏକ ନାଟକ ଉପପ୍ରଖ୍ୟମନ୍ତ୍ରୀଙ୍କ ଦ୍ୱାରା ଚଳିତ ମାସ ୧ ତାରିଖ ଦିନ ଉଦ୍ଘାଟିତ ହୋଇଥିଲା । ଡକ୍ଟର ହରେକୃଷ୍ଣ ମହତାବ ପ୍ରଖ୍ୟ ଅଗସ୍ତ୍ୟ ରୂପେ ଯୋଗ ଦେଇଥିଲେ । ତାଙ୍କ ବାମ ଭଗରେ ଭାରତୀୟ ବିଭାଗ ସେକ୍ରେଟେରୀ ଶ୍ରୀ ବି. ବି. ରଥ, ଆଇ.ଏ.ଏସ୍ ଉପସ୍ଥିତ ଅଛନ୍ତି ।





ଏ କଣିଆ ଗୋଟିଏ ବେଲୁଜିଆର ପର୍ଯ୍ୟଟକ ଦଳ ନଭେମ୍ବର ମାସରେ ଓଡ଼ିଶାକୁ ଆସି ଭୁବନେଶ୍ୱର, ପୁରୀ ଓ କୋଣାର୍କ ପରିଦର୍ଶନ କରିଥିଲେ । ଭୁବନେଶ୍ୱରର ଉଡ଼ାଜାହାଜ ପଞ୍ଚାୟତେ ଥିବା ପର୍ଯ୍ୟଟନ କାର୍ଯ୍ୟକ୍ରମରେ ଓଡ଼ିଶାର ଶାନ୍ତିନୀଳ ପଦାର୍ଥ ସେମାନେ ଆହୁରଣ ସହଜ ଦେଖିଛନ୍ତି ।

### ଚନ୍ଦ୍ର ସମ୍ମାନ

ରାଜତ ଗାନ୍ଧୀ ଜନ୍ମ ଶତବାର୍ଷିକ ବର୍ଷରେ ଅଗ୍ର ପା ଦେଶର 'ସେରଭସ' ଅନୁଷ୍ଠାନର ସଭ୍ୟସଭା ଗୋଟିଏ ପର୍ଯ୍ୟଟକ ଦଳ ସମ୍ମାନ ପ୍ରଦାନ କଲା । ରାଜ୍ୟ ଗାନ୍ଧୀ ଶତବାର୍ଷିକ କମିଟିର ସେକ୍ରେଟେରୀମାନଙ୍କ ହେତୁରେ ରାଜ୍ୟ ପାଠଶାଳାରେ ସେମାନଙ୍କୁ ଉପାଳାପ ଦିଆଯାଇଥିଲା ।





କଳାହାଣ୍ଡି ଜିଲ୍ଲା କଲେକ୍ଟରେ ଶ୍ରୀ ଏସ୍. କେ ବସୁ ସିନାପାଲ ପଦାଧିକାରୀ ସମିତ ସ୍ୱଳ୍ପ ସଂସ୍ଥା ଓକ୍ଟୋବର ମାସରେ ସମାଧିକାର ଅର୍ଥ ଖଟାଇ ସ୍ୱଳ୍ପରୁ ଉକ୍ତ ସମିତିର ଚେରାଓମାନଙ୍କୁ ରିମ୍ଫି ସିଲକ୍ ପ୍ରଦାନ କରୁଛନ୍ତି ।

### ଚନ୍ଦ୍ର ସମ୍ମାନ

କଳାହାଣ୍ଡି ଜିଲ୍ଲା ମାଜିଷ୍ଟ୍ରେଟ ଶ୍ରୀ ପି. ସି. ପଣ୍ଡା, ସ୍ୱଳ୍ପ ସଂସ୍ଥା ପକ୍ଷରୁ ଉଦ୍‌ଭାଷିତ ଉତ୍ସବରେ, ଜିଲ୍ଲାର ସଂସ୍ଥା ସ୍ୱଳ୍ପମାନଙ୍କ ମଧ୍ୟରେ ଗୁଣା ଅର୍ଥାତ୍ତାପ ହାତକୁ ସମାଧିକାର ପରମାର ଅର୍ଥ ସ୍ୱଳ୍ପ ସଂସ୍ଥା ପକ୍ଷରେ ଖଟାଇ ପାରିଥିବାରୁ ଉକ୍ତ ସ୍ୱଳ୍ପର ପ୍ରଧାନ ସିକ୍ସଙ୍କୁ ରିମ୍ଫି ସିଲକ୍ ପ୍ରଦାନ କରୁଛନ୍ତି ।





ବାଣାବହାରୀଠାରେ ଚଳିତ ମାସ ୯ ତାରିଖ ଦିନ ପଞ୍ଚଦଶ ସମାବର୍ତ୍ତୀଙ୍କ ଉତ୍ସବରେ କେନ୍ଦ୍ର ପରିଚାଳନା ମନ୍ତ୍ରୀ  
ଡକ୍ଟର ଶ୍ରୀ. କେ. ଆର୍. ଇ. ରାଓ ଉଦ୍‌ବୋଧନ ଦେଉଛନ୍ତି ।

### ଚନ୍ଦ୍ର ସମ୍ମାନ

ପମେଶ୍ୱରୀ ଅନ୍ତର୍ଜାତୀୟ ଫାର୍ମ ଯୁକ୍ତ ପ୍ରତିନିଧି ଦଳର ମଧ୍ୟବର୍ତ୍ତୀକାଳୀନ ସମ୍ମେଳନା ଚଳିତ ମାସ  
୯ ତାରିଖ ଦିନ ବୁବନେଶ୍ୱରୀରେ ଅନୁଷ୍ଠିତ ହୋଇଥିଲା । ପଞ୍ଚାୟତରାଜ ଓ ଗୋଷ୍ଠୀ ଉନ୍ନୟନ ବିଭାଗ  
ମନ୍ତ୍ରୀ ଶ୍ରୀ ରାଜକମ୍ଲ୍ୟ ମିଶ୍ର ଉଦ୍‌ଘାଟନ କରି ଉଦ୍‌ବୋଧନ ଦେଉଛନ୍ତି ।

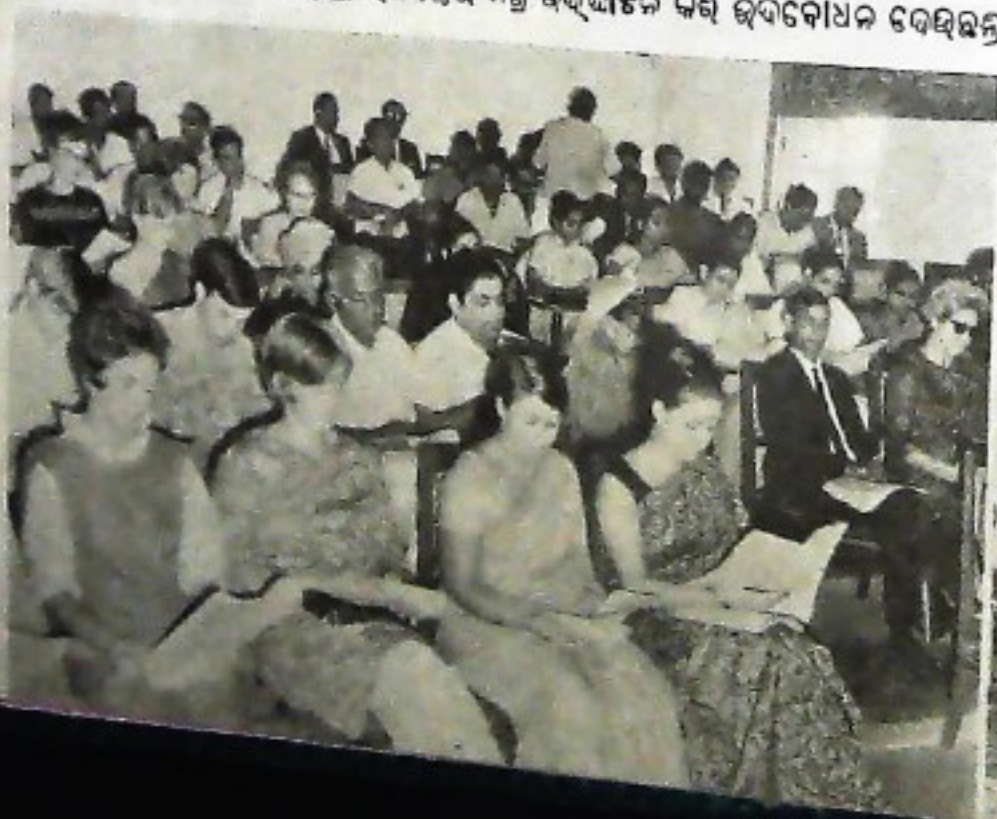

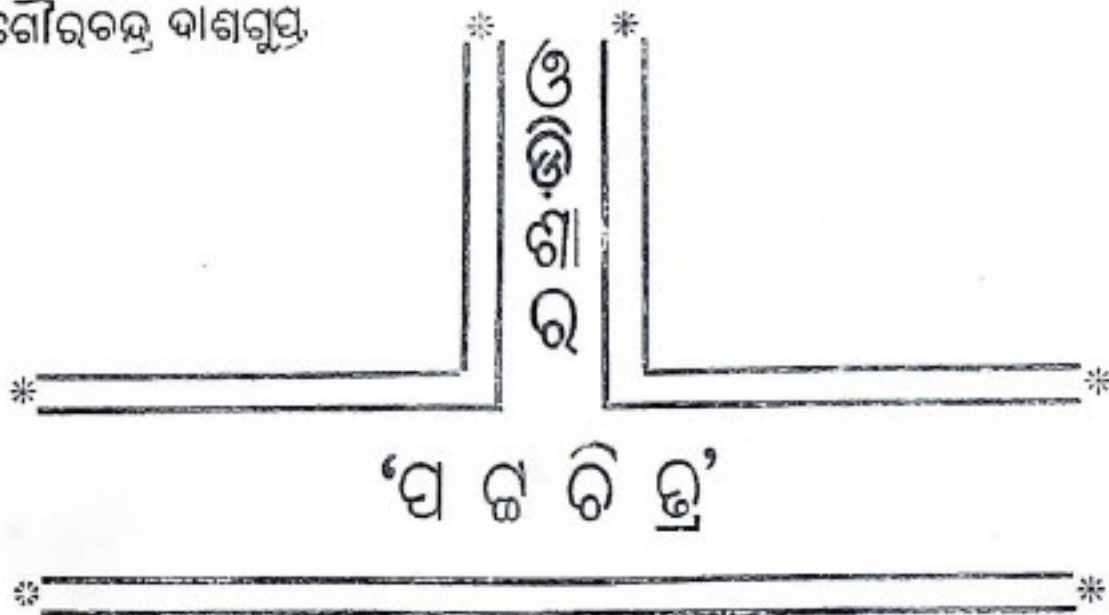

ପୁଣ୍ୟ ଜଳରେ ବହୁ ପ୍ରକାର ଦ୍ରବ୍ୟଗୁଣ୍ଡ ଦେଖାଯାଏ ।  
 ଠାକରେ ଶିଳ୍ପୀମାନେ 'ପଞ୍ଚଚିତ୍ର' ନାମକ ଏକ  
 ଯୁଗ୍ମରେ ମଧ୍ୟ ସେମାନଙ୍କର ପାରଦର୍ଶିତା  
 ଦେଖାଇ ପାରିଛନ୍ତି । ପଞ୍ଚଚିତ୍ର ଯଥାର୍ଥରେ ଏକ  
 ଉପାଦାନ କଳା-ବିଦ୍ୟା ପ୍ରତୀକ୍ଷିତ ସମ୍ଭାବନାରୁ  
 ଦେଖାଯାଏ ଯେ ଓଡ଼ିଶାରେ ଏହିପରି ଚିତ୍ରାଙ୍କନ  
 ଶିଳ୍ପର ପଞ୍ଚମ ଶତାବ୍ଦୀରେ ମଧ୍ୟ ଥିଲା । କେନ୍ଦୁଝର  
 ଜିଲ୍ଲାର ସୀତବଂଶ ଗ୍ରାମରେ ଅବସ୍ଥିତ ରାବଣ ଗୁମ୍ଫାରେ  
 ଯଦି ଶୋଭାଯାହା ଚିତ୍ରର ସମ୍ଭାବନା ମିଳିଛି ତାହା  
 ଉପକ୍ରମର ଅକ୍ରମର ଶ୍ରେଣୀ ଚିତ୍ରପରି ହେଲେ  
 ମଧ୍ୟ ଏହି ଚିତ୍ରକଳାରେ ଓଡ଼ିଶୀ ଚିତ୍ରାଙ୍କନର ଆକାର  
 ଓ ବିନ୍ୟାସ ପ୍ରଣାଳୀର ଆଦର୍ଶଗତ ମେଳ ରହିଛି ।  
 ଓଡ଼ିଶାରେ ବହୁ ପୁରୁଣା ଚାଳିପତ୍ର ଚିତ୍ରର ସମ୍ଭାବନା  
 ମିଳିଛି ଏବଂ ସେଗୁଡ଼ିକ ଖ୍ରୀଷ୍ଟାବ୍ଦ ଏକମ ଠାରୁ  
 ଷଷ୍ଠ ଶତାବ୍ଦୀର ବୋଲି ଧରାଯାଏ । କିନ୍ତୁ ଏହି ଚିତ୍ର-  
 ଚିତ୍ରକରେ ଷୋଡ଼ଶ ଶତାବ୍ଦୀର ପରବର୍ତ୍ତୀକାଳର  
 ଚିତ୍ରାଙ୍କନ ସହିତ କୌଣସି ବିଶେଷ ସାଦୃଶ୍ୟ ନାହିଁ ।  
 ଜ୍ଞାନ ଜଳର ବୁଗୁଡ଼ାରେ ଥିବା ବିରଞ୍ଚନାସୁଣ୍ଠ  
 ଦେଉଳ କାନ୍ଥର ଚିତ୍ରଗୁଡ଼ିକ ଷୋଡ଼ଶ ଶତାବ୍ଦୀର  
 ଚିତ୍ରକଳା ବୋଲି ଧରାଯାଏ । କିନ୍ତୁ ପୁଣ୍ୟ ଦେଉଳ

ଗାନ୍ଧୀ ଚିତ୍ରଗୁଡ଼ିକ ରୂପ ପଲସ୍ତ୍ର ବ୍ୟବହାର ହେବା  
 ପରେହିଁ ହୋଇଛି । ଏଗୁଡ଼ିକ ସମ୍ପ୍ରଦାୟ ଶତାବ୍ଦୀର ।  
 ଏହି ରୂପ ପଲସ୍ତ୍ର ଉପରେ ଯେଉଁ ଚିତ୍ର ଅଙ୍କନ  
 କରାଯାଇଛି ସେଗୁଡ଼ିକ ଅପୂର୍ବ । ସେ ସମୟରେ  
 ଖାନ୍ଦାନ୍ ଗୁଡ଼ରେ ବାହାର କାନ୍ଥ ଉପରେ ବିଶେଷ  
 ଭାବରେ ଚିତ୍ରାଙ୍କନ କରିବା ଏକ ପ୍ରକାର ଆଉତାତ୍ୟର  
 ପରିପ୍ରକାଶ ବୋଲି ଧରାଯାଉଥିଲା । ବର୍ତ୍ତମାନ ମଧ୍ୟ  
 କେତେକ ଗ୍ରାମରେ ଏପରି ଚିତ୍ରାଙ୍କନ ଦେଖିବାକୁ  
 ମିଳେ ।

ଚିତ୍ରକରମାନେ ସେମାନଙ୍କର ଚିତ୍ରକଳାକୁ ଏକ  
 ଗୁପ୍ତବିଦ୍ୟା ଭାବରେ ରଖିଥିବାରୁ ଏହା କାଳକ୍ରମେ  
 ବିଲୁପ୍ତ ହେବାକୁ ଯାଉଥିଲା । ସେମାନେ ପେଟ  
 ଗୋଷିବାକୁ ଅନ୍ୟାନ୍ୟ କାମକରୁଥିଲେ ମଧ୍ୟ ନିଜର  
 ଖୁସି ମୁତାବକ ଚିତ୍ରାଙ୍କନ କରି ଯେପରି ଆନନ୍ଦ  
 ପାଉଥିଲେ ସେହିପରି କିଛି କିଛି ରେଜଗାର ମଧ୍ୟ  
 କରୁଥିଲେ । ଏପରି ଭାବେ ଏ ଶିଳ୍ପବିଦ୍ୟା ଅଜ୍ଞାତ  
 ବସ୍ତି ରହିଛି । ଏବେ ମଧ୍ୟ ବ୍ରାହ୍ମଣ ସମ୍ପ୍ରଦାୟର  
 ବିବାହ ଓ ବ୍ରତ ଇତ୍ୟାଦି ଶୁଭ କର୍ମବେଳେ ଘର  
 କାନ୍ଥମାନଙ୍କରେ ଚିତ୍ରାଙ୍କନ କରିବା ଏକ ପ୍ରକାର  
 ପ୍ରଥା ହିସାବରେ ରହିଛି ।

ସ୍ଵାର୍ଥୀନତା ପରେ ପରେ ଅନ୍ୟାନ୍ୟ ଭାରଣୀୟ  
ଦ୍ରବ୍ୟକୁ ପରି ଏହି 'ପଞ୍ଚତନ୍ତ୍ର' ଶିଳ୍ପ ମଧ୍ୟ ତାର  
ପୂର୍ବ ଗୌରବ ଫେରି ପାଇଛି । ପୂର୍ବରେ କନା  
ଉପରେ ଭେନ୍ତୁଳ ମଞ୍ଜି ଅଠା ଲଗାଇ ପଠି ତ୍ରାସାରକର  
କମ୍ପା ଭରର କାନ୍ଥ ଉପରେ ଏହି ଚିତ୍ରାଙ୍କନ କର-

ବ୍ୟବହାର ପାମଗ୍ରୀ ଯଥା : ଯୌତୁକ  
ଫୁଲଦାମ, ଟେବୁଲ ଲମ୍ପ, ପାଉଁଡ଼ର  
ସିଗାରେଟ ଡ୍ରା, ଅଭିନୟନ ପଦ ଲଭ୍ୟ  
ପ୍ରୟୋଗମୟ ଦ୍ରବ୍ୟ ଉପରେ ଦେଖିବାକୁ  
ସରଳ ଓ ମସୃଣ ରେଖା ପ୍ରବାହ ସହିତ



'ପଞ୍ଚତନ୍ତ୍ର'ର ଏକ ନମୁନା (କାହିଁ ବିକସ୍)

ପାଉଁସ୍‌ର । କିନ୍ତୁ ବର୍ତ୍ତମାନ ଅନ୍ୟାନ୍ୟ ବସ୍ତୁ ପ୍ରକାର  
ସ୍ତେ ଉପରେ ଗବେଷଣା ଓ ପସ୍ତା କରାଯାଇ  
ସଫଳତା ମିଳିଛି । ଏହା ବ୍ୟତୀତ ଖାଲି ପଠି ଉପରେ  
ଚିତ୍ର ନକର ସେପରି ଚିତ୍ରାଙ୍କନର ପ୍ରୟୋଗମୟ  
ମୁଲ୍ୟବାଧ୍ୟ ଉପରେ ମଧ୍ୟ ନଜର ଦିଆଯାଉଥିବାରୁ  
ବର୍ତ୍ତମାନ ଏହି ଚିତ୍ରାଙ୍କନ ନାନାଦି ଉପହାର ଓ

ମୂଲ୍ୟ ଫୁଲ ଓ ନରା ଗୁଡ଼ିକରେ ଉତ୍କଳ ଓ  
ରଙ୍ଗ ମିଶିଥିବାରୁ ଏହି ଚିତ୍ରଗୁଡ଼ିକ ଅତ୍ୟନ୍ତ ମନୋ  
ଓ ଲୋଭନୀୟ ହୋଇ ପାଧାରଣ ଲୋକଙ୍କୁ  
ଆକୃଷ୍ଟ କରିଥାଏ ।

ଶାମୁକା ବଟା ଧଳା ରଙ୍ଗର ପ୍ରଲମ୍ପ ଉପ  
ଦେଖି ରଙ୍ଗ ସହିତ କରଥ ଅଠା ମିଶାଇ ଚିତ୍ରା



କରିବା ପଦ୍ଧତି ରହିଛି । ଚିତ୍ରକରମାନେ ସାଧାରଣତଃ  
 ପୁର ପ୍ରକାର ରଙ୍ଗ ଯଥା : କଳା, ଧଳା, ନାଲି ଓ  
 ହଳଦିଆ ଘେଟି 'ପଟ୍ଟଚିତ୍ର' ପାଇଁ ବ୍ୟବହାର  
 କରିଥାନ୍ତି । କାଠ କିମ୍ବା ମାଟି ଜନିତ ଅଥବା କନା  
 ଉପରେ ଚେନ୍ଦୁକ ଅଠା ଓ ଖଡ଼ି ଗୁଣ୍ଡ ଛୁଣ୍ଡି ହୁଅନ୍ତୁ  
 ଚିତ୍ର ପାଇଁ ପୃଷ୍ଠଭୂମି ତିଆରି ହୋଇଥାଏ । ପଟ୍ଟ  
 ଚିତ୍ରରେ ବିଶେଷ କୌଶଳ ଆୟତ୍ତ କରିବା  
 ଆବଶ୍ୟକ । ସାଧାରଣତଃ ଚିତ୍ରକର ଘରର ମନ୍ତ୍ରଣା-  
 ମାନେ ବହୁତଦିନ ଏହି କାମ କଲେ ବିଶେଷ ଅଭିଜ୍ଞତା  
 ସଂଗ୍ରହ କରିଥାନ୍ତି । ବାୟୁମଣ୍ଡଳର ଶୟଣରେ  
 ଚିତ୍ରଗୁଡ଼ିକୁ ରଖି କରିବା ପାଇଁ ସେଗୁଡ଼ିକ ଉପ-ର  
 ନୁହେଁ ଲାଗି ଦିଆ ଯାଇଥାଏ ।

ପୁଣ୍ୟ ସହର ଓ ତନ୍ମୁକଟବର୍ଣ୍ଣୀ ଚନ୍ଦନପୁର  
 ଗ୍ରାମରେ ପ୍ରାୟ ଚିତ୍ରଣ ଘର କାରିଗର ବାସ କରୁଛନ୍ତି ।  
 ରାଜସ୍ଥାନର କାଙ୍ଗର-ଚିତ୍ର କିମ୍ବା ବଙ୍ଗଦେଶର ଲୋକ-  
 ଚିତ୍ର ସହର ଓଡ଼ିଶାର ଚିତ୍ରକଳାଧାର ସାଦୃଶ୍ୟ  
 ଥିଲେ ମଧ୍ୟ ଏହାର ସ୍ୱାତନ୍ତ୍ର୍ୟ ରହିଛି ଏବଂ ଏହି  
 ଚିତ୍ରକଳା କେବଳ ଚିତ୍ର ହୋଇ ଶୋଭା ନପାଇ  
 ପ୍ରୟୋଜନୀୟ ଦ୍ରବ୍ୟ ଉପରେ ଅଙ୍କିତ ହୋଇପାରୁ-  
 ଥିବାରୁ ଏହାର ମୂଲ୍ୟବୋଧ ବ୍ୟାପକ ହୋଇପଡ଼ିଛି ।  
 ପରମ୍ପରା ଚିତ୍ର-କଳାର ସୌନ୍ଦର୍ଯ୍ୟ ସହର ଆଧୁନିକ  
 ଯୁଗର ପ୍ରୟୋଜନୀୟତାର ସମନ୍ୱୟ ସ୍ଥାପନ କରିଯାଇ  
 ପାରିଥିବାରୁ ଏହି ଚିତ୍ର-କଳାର ଜନପ୍ରିୟତା ବିଶେଷ  
 ଭାବରେ ବୃଦ୍ଧି ପାଇଛି ।



# ଟାଟାଭିଜନ

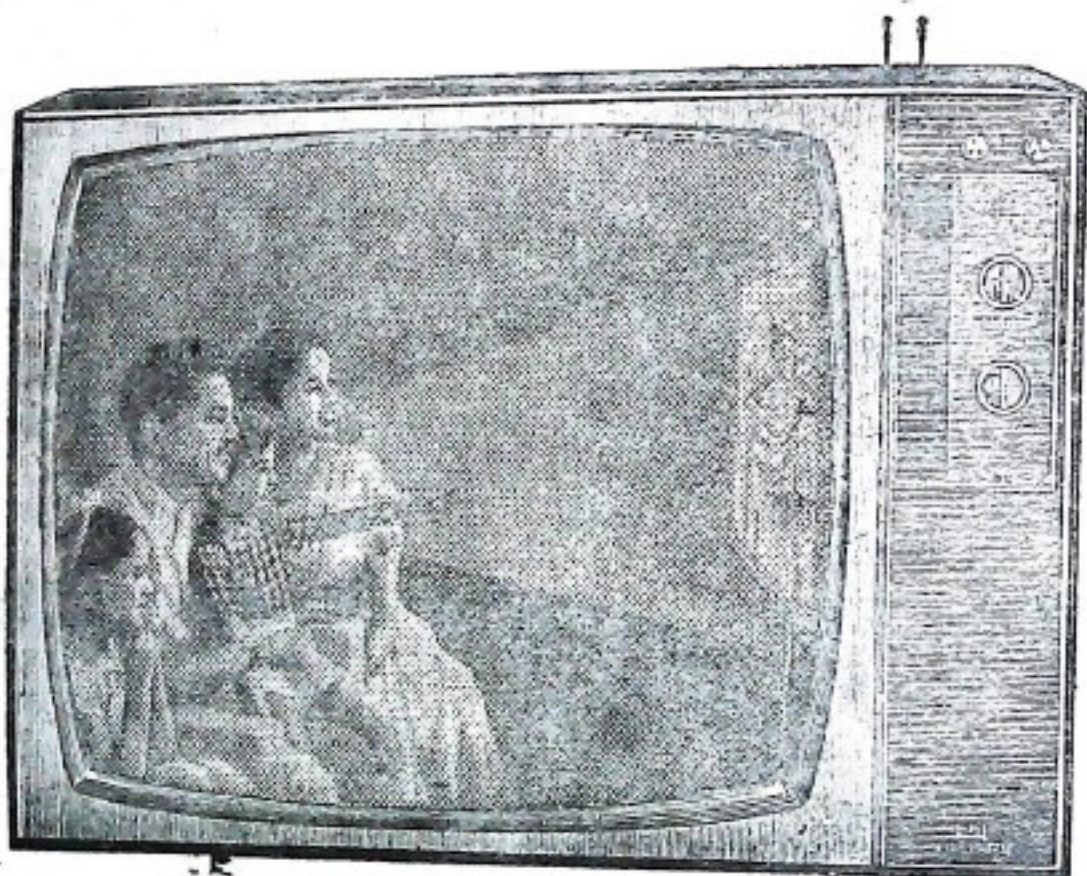

ଉପର ପଦ୍ମା ଓଡ଼ିଆରେ ସେଇତା ଚାଲିବେ  
 ତାହାର ଚେର ଚାପ ଚୋରି ସୁଦ୍ଧା ଚାରି  
 ଡାକ୍ତରୀରୁ ଉପର ପଦ୍ମା ଚାଲିବେ  
 ଚାଲିବେ ଚାଲିବେ ଚାଲିବେ । ଚାଲି-  
 ଚାଲିବେ ଚାଲିବେ ଚାଲିବେ ଚାଲିବେ  
 ଚାଲିବେ ଚାଲିବେ ଚାଲିବେ ଚାଲିବେ ।  
 ଚାଲିବେ ଚାଲିବେ ଚାଲିବେ ଚାଲିବେ  
 ଚାଲିବେ ଚାଲିବେ ଚାଲିବେ ଚାଲିବେ  
 ଚାଲିବେ ଚାଲିବେ ଚାଲିବେ ଚାଲିବେ  
 ଚାଲିବେ ଚାଲିବେ ଚାଲିବେ ଚାଲିବେ  
 ଚାଲିବେ ଚାଲିବେ ଚାଲିବେ ଚାଲିବେ

**ଟାଟା ଭିଜନ ପରିବାର ଭଲପାଣି**  
**ଫୋକନା କିପରି କାମ କରେ ?**  
 ଉପର ପଦ୍ମା ଓଡ଼ିଆରେ ଚାଲିବେ  
 ଚାଲିବେ ଚାଲିବେ ଚାଲିବେ ଚାଲିବେ  
 ଚାଲିବେ ଚାଲିବେ ଚାଲିବେ ଚାଲିବେ  
 ଚାଲିବେ ଚାଲିବେ ଚାଲିବେ ଚାଲିବେ  
 ଚାଲିବେ ଚାଲିବେ ଚାଲିବେ ଚାଲିବେ  
 ଚାଲିବେ ଚାଲିବେ ଚାଲିବେ ଚାଲିବେ  
 ଚାଲିବେ ଚାଲିବେ ଚାଲିବେ ଚାଲିବେ  
 ଚାଲିବେ ଚାଲିବେ ଚାଲିବେ ଚାଲିବେ  
 ଚାଲିବେ ଚାଲିବେ ଚାଲିବେ ଚାଲିବେ

ଉପର ପଦ୍ମା ଓଡ଼ିଆରେ ଚାଲିବେ  
 ଚାଲିବେ ଚାଲିବେ ଚାଲିବେ ଚାଲିବେ  
 ଚାଲିବେ ଚାଲିବେ ଚାଲିବେ ଚାଲିବେ  
 ଚାଲିବେ ଚାଲିବେ ଚାଲିବେ ଚାଲିବେ  
 ଚାଲିବେ ଚାଲିବେ ଚାଲିବେ ଚାଲିବେ  
 ଚାଲିବେ ଚାଲିବେ ଚାଲିବେ ଚାଲିବେ  
 ଚାଲିବେ ଚାଲିବେ ଚାଲିବେ ଚାଲିବେ  
 ଚାଲିବେ ଚାଲିବେ ଚାଲିବେ ଚାଲିବେ

ଟାଟା ଭିଜନ

— ଖାଦ୍ୟ

ସ୍ୱାସ୍ଥ୍ୟ ଖାଦ୍ୟ

ସଂପର୍କରେ

ପଦେ

କିଛି ରୁଚୁରେ ଠିକ୍ ସମୟରେ ମୌସୁମୀ ବାସ୍ତୁ ପ୍ରକାଶକ ଦେବାରୁ ଓଡ଼ିଶାରେ କୃଷିଜୀବ ଦ୍ରବ୍ୟ-ଗୁଡ଼ିକର ଉତ୍ପାଦନ ନିମନ୍ତେ ସର୍ଥାର୍ଥ ଭାବରେ କାର୍ଯ୍ୟ ଆରମ୍ଭ କରାଯାଇଥିଲା । କିନ୍ତୁ ଧାନରୁଣା ସରକାର ପରେ କିଛିକାଳ ପାଇଁ ମରୁଡ଼ି ଜନତ ପରସ୍ପିତି ଲାଗି ରହିବାରୁ ସେଥିରେ ବାଧା ସୃଷ୍ଟି ହୋଇଥିଲା । ଅଗଷ୍ଟ ମାସର ଶେଷଭାଗ ଓ ସେପ୍ଟେମ୍ବର ମାସର ପ୍ରାରମ୍ଭରେ ଯଥେଷ୍ଟ ପରିମାଣରେ ବର୍ଷା ହେବାରୁ ଏହି ପରିସ୍ଥିତି ଦ୍ରାଘ ପାଇଥିଲା । ଫସଲ ପରିସ୍ଥିତି ଆଶାଜନକ ଜଣାଯାଉଥିବାବେଳେ ସେପ୍ଟେମ୍ବର ଓ ଅକ୍ଟୋବର ମାସରେ ଏହି ସମୟର ଉତ୍ପାଦନ ଅସ୍ଥଳ-ମାନ ବନ୍ୟା ଓ ବାତ୍ୟାରୁପକ ଦୁର୍ବିପାକର ସମ୍ମୁଖୀନ ହୋଇଥିଲା । ଏହାଛଡ଼ା ବର୍ଷା ଋତୁର ଶେଷ ଆଡ଼କୁ ସମୟର ପଶ୍ଚିମାସରେ ମରୁଡ଼ି ଜନତ ପରସ୍ପିତି ସୃଷ୍ଟି ହୋଇଥିଲା । ତେଣୁ ପ୍ରଥମରୁ କୃଷିଜୀବ ଦ୍ରବ୍ୟ-ଗୁଡ଼ିକର ଉତ୍ପାଦନ ସମ୍ପର୍କରେ ଯେଉଁ ଉତ୍କଳ ସମ୍ଭାବନା ରହିଥିଲା, ସେଥିରେ ବିଶେଷ ବାଧା ସୃଷ୍ଟି ହୋଇଥିଲା ! ତେଣୁ ଖରାପ୍ ଫସଲରେ ଯେଉଁ ଖର୍ଚ୍ଚ ଘଟିଥିଲା, ତାହା ଭରଣା କରିବା ଉଦ୍ଦେଶ୍ୟରେ

ଦୃଷ୍ଟିମାନେ ଯେପରି ରକ୍ତ ଫସଲ ବୃଣାବୃଣି କରିବେ, ସେଥିରେ ସେମାନଙ୍କୁ ସାହାଯ୍ୟ କରିବାପାଇଁ ସମସ୍ତ ପ୍ରକାର ସମ୍ଭାବ୍ୟ ପଦକ୍ଷେପ ନିଆଯାଇଥିଲା ।

### କାର୍ଯ୍ୟ କୌଶଳ

ଉତ୍ପାଦନର ଚରମ ଅଭିବୃଦ୍ଧି ପାଇଁ ବର୍ତ୍ତମାନ ଯେଉଁ ଅଧିକ ଉତ୍ପାଦନକ୍ଷମ କାର୍ଯ୍ୟକ୍ଷମର ବହୁଳ ପ୍ରଚଳନ କରାଯାଇଛି, ତାହା ହେଉଛି ପ୍ରଧାନ କାର୍ଯ୍ୟ କୌଶଳ ଓ ତାହା ଉତ୍କଳ ଭବିଷ୍ୟତର ସ୍ୱଚ୍ଛନ୍ଦା ଦିଏ । ଗତ ଖରାପ୍ ଋତୁରେ ୧୦୫ ଲକ୍ଷ ଏକର ଜମିରେ ଅଧିକ ଅମଳକ୍ଷମ ଧାନ, ୭,୫୧୭ ଏକର ଜମିରେ ଅଧିକ ଉତ୍ପାଦନକ୍ଷମ ମକା ଓ ୨,୧୧୧ ଏକର ଜମିରେ ଅଧିକ ଉତ୍ପାଦନକ୍ଷମ ଯଅ ରୂପ କରାଯାଇଥିଲା । ଦୃଷ୍ଟିମାନଙ୍କର ଉପକାର ତଥା ସେମାନଙ୍କର ଅର୍ଥନୈତିକ ଅବସ୍ଥାର ଉନ୍ନତି ନିମନ୍ତେ ବ୍ୟବସାୟିକ ଶସ୍ୟ ଯଥା:— ଆଖି, ଖୋଟି, ତନା-ବାଦାମ, ଆଳୁ ଓ ପନିପରିବା ଶ୍ରେଣି ଉପରେ ଅଧିକ ଗୁରୁତ୍ୱ ଦିଆଯାଉଛି । ଜଳସେଚନ ଅସ୍ଥଳମାନଙ୍କରେ ଦୁଇଟି ଓ ତିନୋଟି ଫସଲ କାର୍ଯ୍ୟକ୍ଷମ ସମଶ୍ୟ ବୃଦ୍ଧି

ପାଉଛି । ମଳଧନ ଓ ଶ୍ରମିକମାନଙ୍କ ପାଉଣୀ ଲଭ୍ୟାଦି  
ଖର୍ଚ୍ଚକୁ ସମ୍ଭାଳି ପାଇଁ ଶ୍ରମିକମାନଙ୍କୁ ସମବାୟ ସମିତି  
କଳାପରେ ରୁଣ ଦିଆଯିବାର ବ୍ୟବସ୍ଥା ହୋଇଛି ।  
ଦଲ୍ଲତ ପ୍ରକାର କୃଷି କାର୍ଯ୍ୟସମଗ୍ରତ୍ୱକ ପାଇଁ ଅର୍ଥ  
ଯୋଗାଇଦେବା ସମାପ୍ତ କରାଯାଇ ବ୍ୟାଙ୍କମାନଙ୍କୁ  
ଉତ୍ସାହର କରାଯାଇଛି । ସରକାରଙ୍କ ଉଦ୍ୟମରେ  
ଯେଉଁ ସବୁ ଷ୍ଟକ୍ସ ଜଳସେଚନ ଯୋଜନାର ବ୍ୟବସ୍ଥା  
କରାଯାଇଛି, ତାହାଛଡ଼ା ବ୍ୟକ୍ତିଗତ ଉଦ୍ୟମରେ  
ଜଳସେଚନ ଯୋଜନା ଆରମ୍ଭ କରିବା ଉଦ୍ଦେଶ୍ୟରେ  
ସେମାନଙ୍କୁ ଆଗକୁ ଯିବା ପାଇଁ ରୁଣ ଦିଆଯାଇଛି ।  
ସର୍ବୋପରି ଆଧୁନିକ ପଦ୍ଧତିରେ ସରକାର କୃଷିକାର୍ଯ୍ୟ  
କରିବାପାଇଁ ଶ୍ରମିକମାନେ ଯେପରି ସଚେତନ ଅଛନ୍ତି ଓ  
ସେମାନଙ୍କ ମଧ୍ୟରେ ଏଥିପାଇଁ ଯେପରି ଅଧିକତ୍ର  
ଅଧିକ ଆଗ୍ରହ ପ୍ରକାଶ ପାଉଛି, ତାହା ବେଶ୍  
ଉତ୍ସାହଜନକ ।

**ମୃତ୍ତିକା ସଂରକ୍ଷଣ**

ମୃତ୍ତିକା ସଂରକ୍ଷଣ ସଂଗଠନ ବଡ଼ ଆକାରରେ  
କାର୍ଯ୍ୟକାରୀ ଭାବେ ଆରମ୍ଭ କରିଛନ୍ତି । ଏପର୍ଯ୍ୟନ୍ତ  
୨୦,୦୦୦ ଏକର ଜମିରେ କାର୍ଯ୍ୟକାରୀ ଭାବେ  
ସେପକ୍ଷ କରାଯାଇଅଛି । ଚତୁର୍ଥ ପଞ୍ଚବାର୍ଷିକ  
ଯୋଜନା ମଧ୍ୟରେ ଅଧିକା ୨୦,୦୦୦ ଏକରରେ  
ଏହି ବୃକ୍ଷ କରାଯିବାର ପ୍ରସ୍ତାବ ରହିଛି । ବ୍ୟକ୍ତିଗତ  
ଉଦ୍ୟମରେ କାର୍ଯ୍ୟକାରୀ ଭାବେ ଉତ୍ସାହର  
କରାଯାଇଛି । କାରଣ ଏହାଦ୍ୱାରା ଆମ ଦେଶ ଯଥେଷ୍ଟ  
ପରିମାଣରେ ବୈଦେଶିକ ମୁଦ୍ରା ଉପାର୍ଜନ କରିବାର  
ସମ୍ଭାବନା ରହିଛି ।

ଆହୁରି ମଧ୍ୟ ଏହି ସଂଗଠନ ବାର ମାସିଆ ବୃକ୍ଷ  
(ସିପାଲ୍ କଲ୍ଚିଟିଭାସନ୍) ଆରମ୍ଭ କରିଛନ୍ତି । ଏହାର  
ଉତ୍ପାଦନ ସମୟ ବୃଦ୍ଧି ପାଇଛି । ୧୯୭୮ ମସିହା  
ମଧ୍ୟରେ ବରାକ୍ କରାଯିବ ୧୫ କୃଷକମାନଙ୍କ ବାର ମାସିଆ

ଉତ୍ପାଦନ କରାଯାଇଛି, ଯାହାର  
୧୮୫ ଲକ୍ଷ ଟଙ୍କା ହେବ । ଏହାଛଡ଼ା  
ମରୁଡ଼ିଗ୍ରସ୍ତ ଅଞ୍ଚଳମାନଙ୍କରେ ବ୍ୟାପକ କାର୍ଯ୍ୟ  
କରାଯାଇଛି । ଏହି କାର୍ଯ୍ୟକ୍ରମ ଅନୁଯାୟୀ  
କଲେଇ, ପାଣି ଜମା ରଖିବା ବ୍ୟବସ୍ଥା ଓ  
ପୁଷ୍ପରଣୀ ଜନନ ଆରମ୍ଭ କରାଯାଇଥିଲା ।  
ଉଦ୍ଦେଶ୍ୟ ହେଲା ଜଳକଣା ସଂରକ୍ଷଣ କରାଯିବ  
ମରୁଡ଼ି ସମୟରେ ଜଳସେଚନର ସୁବିଧା କରାଯିବ  
ଚଳଚ ବର୍ଷ ମଧ୍ୟରେ ମରୁଡ଼ିଗ୍ରସ୍ତ ଅଞ୍ଚଳମାନଙ୍କ  
ଏହି କାର୍ଯ୍ୟ କରିବା ନିମନ୍ତେ ୧୦ ଲକ୍ଷ ଟଙ୍କା  
କରାଯାଇଛି ।

ରାଜ୍ୟ ତଥା କେନ୍ଦ୍ର ପୁଷ୍ପପୋଷକତାରେ  
ହୋଇଥିବା ପରିକଳ୍ପନାଗୁଡ଼ିକ ଦ୍ୱାରା ୩୭୨  
ଏକର ଜମିରେ ମୃତ୍ତିକା ସଂରକ୍ଷଣ କରାଯିବ  
ଗୋଷ୍ଠୀ ଉନ୍ନୟନ ଓ ଆଦିବାସୀ ଉନ୍ନୟନ  
ଗୁଡ଼ିକରେ ଅଗ୍ରାଧିକାର ଉଦ୍ଦିଷ୍ଟ ମୃତ୍ତିକା ସଂରକ୍ଷଣ  
ବ୍ୟବସ୍ଥାଗୁଡ଼ିକ କାର୍ଯ୍ୟକାରୀ କରାଯାଇଛି । ବର୍ତ୍ତମାନ  
ରାଜ୍ୟ ମୃତ୍ତିକା ସଂରକ୍ଷଣ ସଂଗଠନଙ୍କ ଦ୍ୱାରା  
ମୃତ୍ତିକା ସଂରକ୍ଷଣ ପରିକଳ୍ପନା କାର୍ଯ୍ୟକାରୀ  
କରାଯାଇଛି । ଫୁଲବାଣୀ ଜିଲ୍ଲାର ଜି. ଉଦୟଗିରି  
ବାଲିଗୁଡ଼ା, ରଞ୍ଜାମ ଜିଲ୍ଲାର ଆର. ଉଦୟଗିରି  
କୋରପୁଟ ଜିଲ୍ଲାର ପାଡ଼ୁଆ ଅଞ୍ଚଳରେ  
ଆଦିବାସୀ ପରିବାରମାନଙ୍କର ଅର୍ଥନୈତିକ ଅଭିବୃଦ୍ଧି  
ନିମନ୍ତେ, ସେହି ଅଞ୍ଚଳମାନଙ୍କରେ ମୃତ୍ତିକା ସଂରକ୍ଷଣ  
ସହିତ ସମସ୍ତ ବୃକ୍ଷ ମଧ୍ୟ ଆରମ୍ଭ କରାଯାଇଛି ।

**ମହାଧାନ**

ଆଜ୍ଞାପ୍ରସ୍ତୁତ ମହାଧାନ ସମ୍ପଦର ଅଭିବୃଦ୍ଧି ଉଦ୍ଦେଶ୍ୟ  
ରାଜ୍ୟର ନିର୍ବାହୀଗୁଡ଼ିକରୁ ମାଛ ଯାଆଁଳ ପ୍ରଭୃତି  
କରିବା ଉଦ୍ଦେଶ୍ୟରେ ଗତବର୍ଷ ଗୋଟିଏ କାର୍ଯ୍ୟ  
ଆରମ୍ଭ କରାଯାଇଥିଲା । ୫୦ କୋଟି ମାଛ ଯା

ସମ୍ପୂର୍ଣ୍ଣ କରାଯାଇ ରାଜ୍ୟର ମଧ୍ୟ ଗୁଣ୍ଡମାନଙ୍କୁ ଯୋଗାଇ ଦିଆଯାଇଥିଲା ।

ସମୁଦ୍ର ମାଛ ଧରଣପାଇଁ କଟକ ଜିଲ୍ଲାର ପାରାଦୀପଠାରେ ଓ ବାଲେଶ୍ଵର ଜିଲ୍ଲାର ବୁଦ୍ଧପୁର ଓ ପ୍ରଭୃତି ଠାରେ ୩୭ଟି ସାନ୍ଧିକ ନୌକା କାର୍ଯ୍ୟ କରୁଛି । ଗତବର୍ଷ ମଧ୍ୟରେ ସମୁଦ୍ରରୁ ୪ ଲକ୍ଷ କେ. ଜି. ମାଛ ଧରାଯାଇଥିଲା । ମାଛଧରା ବନ୍ଦର ନିର୍ମାଣ ଓ ମାଛ ଧରଣ ସ୍ଥାନମାନଙ୍କୁ ଗମନାଗମନର ସୁବିଧା ସର୍ବ ବରପ କଲ ଚିଆ ଶୀତଳ ଭଣ୍ଡାରର ସୁବିଧା କରାଯାଇ ଥିବାରୁ ଅଳ୍ପ କେତେବର୍ଷ ମଧ୍ୟରେ ମଧ୍ୟ ଉତ୍ପାଦନ ଅନେକଗୁଣ ବୃଦ୍ଧି ପାଇବ ବୋଲି ଆଶା କରାଯାଏ ।

ଗବେଷଣା ଦିଗରୁ ବିଭିନ୍ନ କଲେ ଯେଉଁ ମାଛ-ଗୁଡ଼ିକ ଅର୍ଥମାତ୍ର ଦୃଷ୍ଟିରୁ ଲଭପ୍ରଦ ନୁହନ୍ତି, ସେହି ମାଛଗୁଡ଼ିକରୁ ହେନାଜାଗାସୁ ଖାଦ୍ୟ (ପ୍ରୋଟିନ୍) ପ୍ରସ୍ତୁତ କରିବାପାଇଁ ଉଦ୍ୟମ କରାଯାଉଛି । ମନୁଷ୍ୟର ବ୍ୟବହାର ନିମନ୍ତେ ସମୁଦ୍ରରୁ ଧରାଯାଉଥିବା ପ୍ରଭୃତି ପରିମାଣର ଅଣଲଭପ୍ରଦ ମାଛଗୁଡ଼ିକରୁ ହେନା-ଜାଗାସୁ ଖାଦ୍ୟ (ପ୍ରୋଟିନ୍) ପ୍ରସ୍ତୁତ କରାଯାଇ ସଫଳ ଭାବରେ ବ୍ୟବହାର କରାଯିବ ବୋଲି ଆଶା କରା-ଯାଉଛି । ରାଜ୍ୟର ଉପକୂଳବର୍ତ୍ତୀ ଅଞ୍ଚଳମାନଙ୍କରେ ଥିବା ମାଛ ଯାନ୍ତ୍ରିକ ଖାଦ୍ୟରୂପେ ବ୍ୟବହୃତ ହୁଏନାହିଁ, ସେଥିରୁ ମାଛଗୁଡ଼ି ପ୍ରସ୍ତୁତ କରିବା ଲାଗି ଯଥେଷ୍ଟ ସୁଯୋଗ ରହିଛି ।

**ପଶୁ ପ୍ରଜନନ ଓ ପଶୁଚିକିତ୍ସା**

ରାଜ୍ୟରେ ଖାଦ୍ୟ ଉତ୍ପାଦନ ବୃଦ୍ଧି ପାଇଁ ଯେଉଁ ସବୁ ଉଦ୍ୟମ କରାଯାଉଛି ଦୁଗ୍ଧ, ଦୁଗ୍ଧଜାତ ଦ୍ରବ୍ୟ, ଅଣ୍ଡା ଓ ମାଂସରାଜି ଅତ୍ୟାବଶ୍ୟକ ଖାଦ୍ୟ ମଧ୍ୟ ତହିଁର ଅନ୍ତର୍ଭୁକ୍ତ । ବହୁ ପରିମାଣରେ ଦୁଗ୍ଧ ଉତ୍ପାଦନ ହେଉଥିବା ଅଞ୍ଚଳମାନଙ୍କରେ ଗୋ-ମହୁଷାଦି

ପଶୁମାନଙ୍କର ସର୍ବାଙ୍ଗୀନ ଉନ୍ନତ ନିମନ୍ତେ ଆଶୁ ଫଳପ୍ରଦ କାର୍ଯ୍ୟକ୍ରମ ଅନୁଯାୟୀ ଚୂଡ଼ାସୁ ଯୋଜନା କାଳରେ ବ୍ୟାପକ ଗୋ-ମହୁଷାଦି ଉନ୍ନୟନ କୁଳ୍ ଆରମ୍ଭ କରାଯାଇଥିଲା । ଏହି କାର୍ଯ୍ୟକ୍ରମ ସହିତ ଉକ୍ତ ପରିକଳ୍ପନା ୧୯୭୮-୭୯ରେ ଗୁଲ୍ ରଖାଯାଇଛି ।

ଉନ୍ନତଧରଣର ଗୁଡ଼ପାଳତ ପଶୁଙ୍କ ସଂଖ୍ୟା ବୃଦ୍ଧି କରିବା ଉଦ୍ଦେଶ୍ୟରେ ୧୭ଟି କେ. ଭି. ବୁକ ଓ ସେଗୁଡ଼ିକର ଉପକେନ୍ଦ୍ର ଗୁଡ଼ିକୁ ଗୁଲ୍ ରଖାଯାଇଛି । ୧୨୨ଟି ଏ. ଆଇ. କେନ୍ଦ୍ର ଓ ଏ. ଆଇ. କାର୍ଯ୍ୟ କରୁଥିବା ୧୨୧ଟି ସାଧାରଣ କେନ୍ଦ୍ର ସହିତ ଆଉ ଏକ ପରିକଳ୍ପନା କାର୍ଯ୍ୟକାରୀ କରାଯାଉଛି । ଏହାର ଉଦ୍ଦେଶ୍ୟ ହେଉଛି ଏ. ଆଇ. ପ୍ରଜନନ ପଦ୍ଧତି ପ୍ରସ୍ତୁତ କରି ଆମ ରାଜ୍ୟରେ ଥିବା ସ୍ଥାନୀୟ ଗୋ-ମହୁଷାଦି ପଶୁମାନଙ୍କଠାରୁ ଉନ୍ନତ ଧରଣର ଗୋ-ମହୁଷାଦି ପଶୁ ସୃଷ୍ଟି କରିବା । ସ୍ଵାଭାବିକ ପ୍ରଜନନ ନିମନ୍ତେ ରାଜ୍ୟର ବିଭିନ୍ନ ସ୍ଥାନରେ ଉନ୍ନତ ଧରଣର ଷଶ୍ଵ ରଖାଯାଇଛି । ଉପରୋକ୍ତ କାର୍ଯ୍ୟକ୍ରମ ସହିତ ଚୂଡ଼ାସୁ ଯୋଜନା କାଳଠାରୁ କୋରାପୁଟ ଜିଲ୍ଲାରେ ଏକ ମିଶ୍ରିତ ପ୍ରଜନନ (କ୍ରସ୍ ବ୍ରିଡ଼ିଙ୍ଗ୍) ପରିକଳ୍ପନା କାର୍ଯ୍ୟକାରୀ କରାଯାଉଛି । ଏହି ପରିକଳ୍ପନା ଅନୁଯାୟୀ ଦୁଗ୍ଧ ଉତ୍ପାଦନ ବୃଦ୍ଧି କରିବା ଉଦ୍ଦେଶ୍ୟରେ ଏ. ଆଇ. ପଦ୍ଧତି ଅନୁଯାୟୀ ଜର୍ସି ଷଶ୍ଵ ଦ୍ଵାରା ଦେଶୀୟ ଗୋ-ମହୁଷାଦି ପଶୁଗୁଡ଼ିକର ପ୍ରଜନନ କରାଯାଉଛି । ପୁରୀ ଓ କଟକ ଜିଲ୍ଲାର ବ୍ୟାପକ ଗୋ-ମହୁଷାଦି ଉନ୍ନୟନ ଅଞ୍ଚଳମାନଙ୍କରେ ଏହି ପଦ୍ଧତି ପ୍ରଚଳନ କରାଯାଉଛି ।

ଚପ୍ଲିମାଠାରେ ଥିବା ରାଜ୍ୟ ପଶୁପାଳନ ଫାର୍ମ (ଷ୍ଟେଟ୍ ଲାଇଭ୍ ଷ୍ଟକ୍ ବ୍ରିଡ଼ିଙ୍ଗ୍ ଫାର୍ମ) ଓ ରଉରକେଲ୍-ଠାରେ ଥିବା ଗ୍ରାମାଞ୍ଚଳ ଡାଏରୀ ସଂପ୍ରସାରଣ ଫାର୍ମ ଚୂଡ଼ାସୁ ଯୋଜନା କାଳରେ ଆରମ୍ଭ କରାଯାଇଥିଲେ

(ଅବଗିଷ୍ଟାଂଶ ୨\* ପୃଷ୍ଠା ଦେଖନ୍ତୁ)

# ଓଜନ ଓ ମାପ ସମ୍ବନ୍ଧୀୟ କେତୋଟି ଜ୍ଞାତବ୍ୟ ବିଷୟ

- \* କେବଳ ମେଟ୍ରିକ ପ୍ରଣାଳୀରେ ଓଜନ ଓ ମାପ ଆଇନ ପଢ଼ା, ଅନ୍ୟ ସେକୌଣସି ପ୍ରକାର ଓଜନ ଓ ମାପ ବ୍ୟବହାର କରିବା ଏକ ଦଣ୍ଡନୀୟ ଅପରାଧ ।
- \* ଓଜନ, ମାପ ଓ ତତ୍ ସମ୍ବନ୍ଧୀୟ ସନ୍ଧ୍ୟାଗତ, ଯଥା:—ତରଳ, ପ୍ଲାଷ୍ଟିକ୍ ଓଜନ ସର, ପେଟ୍ରୋଲ ପମ୍ପ ଇତ୍ୟାଦି ବିଭିନ୍ନ ପ୍ରଣାଳୀରେ ପରୀକ୍ଷା କରାଯାଇ ସେଗୁଡ଼ିକରେ ମୋଡ଼ର ବିଆଡ଼ୋସ ଥାଏ । କିଣା ହିଟା କଲେକ୍ଟରଙ୍କ ସଂସ୍ପୃକ୍ତ ଓଜନ ମାପ ଇତ୍ୟାଦିରେ ଓଡ଼ିଶା ସରକାରଙ୍କ ଦ୍ଵାରା ମୋଡ଼ର ବିଆଡ଼ୋସ କି ନା ଦେଖି ନିଅନ୍ତୁ । ଏପରି ମୋଡ଼ର ବିଆ ଡୋଲ ନଥିବା ଓଜନ ମାପ ବ୍ୟବହାର କରୁଥିବା ବ୍ୟବସାୟୀ ଆଇନ ଅନୁଯାୟୀ ଦଣ୍ଡିତ ହେବେ ।
- \* ଗରଜାରକ ଦ୍ଵାରା ଲାଇସେନ୍ସପ୍ରାପ୍ତ ଓଲରମାନଙ୍କ ପାଖରେ ଉପଯୁକ୍ତଭାବରେ ପରୀକ୍ଷା କରାଯାଇଥିବା ସଠିକ୍ ଓଜନ, ମାପ ଓ ତତ୍ ସମ୍ବନ୍ଧୀୟ ସନ୍ଧ୍ୟାଗତ କଣିକାକୁ ମିଳେ ।
- \* କହିବନ ବ୍ୟବହାର କଲପରେ ଓଜନ ମାପ ଇତ୍ୟାଦିର ସଠିକତା ନଷ୍ଟ ହୋଇଥାଏ । ଓଜନ ମାପ ବ୍ୟବହାରକାରୀମାନେ ନିଜ ନିଜର ଓଜନ ମାପ ଇତ୍ୟାଦି ନିୟମିତ ରୂପେ ପରୀକ୍ଷା କରାଯିବାର ଉଚିତ । ଅନ୍ୟଥା ଆଇନ୍ ଅନୁସାରେ ଦଣ୍ଡନୀୟ ହେବେ । ଏଥିପାଇଁ ସର୍କାର ବର୍ତ୍ତମାନ ସମ୍ପର୍କୀୟ ପରୀକ୍ଷାଗାରମାନ ଖୋଲିଯାଇଛି ।
- \* ଓଜନ ମାପ ସମ୍ବନ୍ଧୀୟ କୌଣସି ଅସୁବିଧାର ସମ୍ମୁଖୀନ ହେଲେ ସ୍ଥାନୀୟ ଓଜନମାପ ଇନ୍ସପେକ୍ଟର, କିମ୍ବା ସରକାରୀ କଣ୍ଟ୍ରୋଲର କିମ୍ବା ସର୍କାର ଓଜନମାପ କଣ୍ଟ୍ରୋଲରଙ୍କ ଦୃଷ୍ଟି ଆକର୍ଷଣ କରନ୍ତୁ ।

ସୋଗାଣ (ମାପ ଓ ଓଜନ) ବିଭାଗ

ମଧ୍ୟ ସଂପ୍ରସାରଣ କାର୍ଯ୍ୟକ୍ରମ ସହିତ ସେଗୁଡ଼ିକୁ ଚଳୁ ରଖାଯାଇଛି । ଆହୁରି ମଧ୍ୟ କଲ୍ୟାଣୀ ଓ ରେମୁଣା-ଠାରେ ଥିବା ଡାଏରୀ ଫାର୍ମକୁ ମଧ୍ୟ ଚଳୁ ରଖାଯାଇଛି ।

### ରୋଗ ନିୟନ୍ତ୍ରଣ କାର୍ଯ୍ୟକ୍ରମ

ପଶୁମାନଙ୍କର ଚିକିତ୍ସା ନିମନ୍ତେ ରାଜ୍ୟରେ ୩୪୧ଟି ପଶୁ ଚିକିତ୍ସା କେନ୍ଦ୍ର ଓ ୧,୧୭୫ଟି ଷ୍ଟାଲ୍ୟନ୍ କେନ୍ଦ୍ର କାର୍ଯ୍ୟକରୁଛି । ରାଜ୍ୟରେ ଖୋ-ମଡ଼କ ଦୂର କରିବା ନିମନ୍ତେ ଯେଉଁ ପରିକଳ୍ପନା ଆରମ୍ଭ କରାଯାଇଛି, ସେଥିରେ ବିଶେଷ ଅଗ୍ରଗତି ଦେଖିବାକୁ ମିଳୁଛି । ସବୁ ଗାଈ-ଗୋରୁଙ୍କୁ ଟୀକା ଦେବା ପାଇଁ ପ୍ରଧାନ ଅଭିଯାନରେ ଯେଉଁ ସବୁ କାର୍ଯ୍ୟକ୍ରମ ଅନୁଷ୍ଠିତ କରାଯାଇଥିଲା, ତଦନୁଯାୟୀ ସବୁଜିଲ୍ଲାରେ ଗାଈଗୋରୁଙ୍କୁ ଟୀକା ଦିଆଯାଇଛି । ଅନ୍ୟାନ୍ୟ କାର୍ଯ୍ୟକ୍ରମ ଯଥା :— ପରବର୍ତ୍ତୀ କାର୍ଯ୍ୟକ୍ରମ (ଫଲୋ-ଅପ ପ୍ରୋଗ୍ରାମ) ଓ ତନଖି କାର୍ଯ୍ୟକ୍ରମ (ଡେକ୍-ସେଣ୍ଟ୍ର ପ୍ରୋଗ୍ରାମ) ଚଳୁ ରଖାଯାଇଛି ।

ବାଣିଜ୍ୟ କାର୍ଯ୍ୟକ୍ରମ ଅନୁଯାୟୀ ବାଇଓଲେକିକାଲ ପ୍ରଡକ୍ଟସ୍ ଇନଷ୍ଟିଚ୍ୟୁଟ୍ ସମ୍ପ୍ରାପ୍ତ ହେବା ପର୍ଯ୍ୟନ୍ତ ଏବଂ ବିଭିନ୍ନ ପ୍ରକାର ସଂକ୍ରାମକ ରୋଗ କବଳରୁ ଗୃହପାଳିତ ପଶୁମାନଙ୍କୁ ରକ୍ଷା କରିବା ଉଦ୍ଦେଶ୍ୟରେ ସେମାନଙ୍କୁ ଟୀକା ଦେବା ଲାଗି ପ୍ରତିଷେଧକ ଟୀକା ଯୋଗାଇ ଦେବା ସକାଶେ ଏହି ସଂସ୍ଥାର ସଂପ୍ରସାରଣ କାର୍ଯ୍ୟକ୍ରମକୁ ମଧ୍ୟ ଚଳୁ ରଖାଯାଇଛି ।

### କୁକୁଡ଼ା ଉନ୍ନୟନ

କୁକୁଡ଼ା ପାଳନର ଉନ୍ନତି ଦୃଷ୍ଟିରୁ ରାଜ୍ୟର ଅନୁଗୁଳଠାରେ ଗୋଟିଏ ରାଜ୍ୟ କୁକୁଡ଼ା ପାଳନ ଫାର୍ମ ସ୍ଥାପନ ଓ କେରାପୁଟ ଜିଲ୍ଲାରେ ଦୁଇଟି ଅଞ୍ଚଳିକ କୁକୁଡ଼ା ପାଳନ ଫାର୍ମ ଏବଂ ଭୁବନେଶ୍ୱର ଓ ବଲାଙ୍ଗୀରଠାରେ ଦୁଇଟି ଜିଲ୍ଲା କୁକୁଡ଼ା ପାଳନ ଫାର୍ମ ଚଳୁ ରଖାଯାଇଛି । ଏହାଛଡ଼ା ଭୁବନେଶ୍ୱରଠାରେ ଥିବା କୁକୁଡ଼ା ପାଳନ ଫାର୍ମ ୧୯୭୮-୭୯ରେ ମଧ୍ୟ କାର୍ଯ୍ୟ କରୁଛି ।

ବ୍ୟାପକ ଅଣ୍ଡା ଓ କୁକୁଡ଼ା ଉତ୍ପାଦନ ତଥା ବିକ୍ରି-କଟା ପରିକଳ୍ପନା ଅନୁଯାୟୀ ବର୍ତ୍ତମାନ କଟକ ଓ ରଞ୍ଜରକେଲଠାରେ ଦୁଇଟି କେନ୍ଦ୍ର କାର୍ଯ୍ୟ କରୁଛି ।

### ଦୁଗ୍ଧ ଯୋଗାଣ

କଟକ ଓ ଭୁବନେଶ୍ୱର ସହରରେ ଖାଣ୍ଡିଦୁଗ୍ଧ ତଥା ଦୁଗ୍ଧଜାତ ଦ୍ରବ୍ୟର ବର୍ଦ୍ଧିଷ୍ଠ ଚାହିଦା ପୂରଣ କରିବା ଉଦ୍ଦେଶ୍ୟରେ ୧୯୭୩-୭୪ରେ କଟକ ମିଲ୍କ ଇଉନିଟ୍ ପରିକଳ୍ପନା ଆରମ୍ଭ କରାଯାଇଥିଲା । ଏହି ପରିକଳ୍ପନା ଓ ଏହାର କାର୍ଯ୍ୟକ୍ରମଗୁଡ଼ିକୁ ଚଳୁ ରଖାଯାଇଛି । ଦୈନିକ ସହରକୁ ଖାଣ୍ଡି ଦୁଗ୍ଧ ଯୋଗାଇ ଦେବା ଉଦ୍ଦେଶ୍ୟରେ ଚୂଣ୍ଡାପୁ ଯୋଜନା ସମୟରୁ ସେଠାରେ ଗୋଟିଏ ପ୍ରଧାନ ପରିକଳ୍ପନା ଚଳୁ ରଖାଯାଇଛି । ରାଜ୍ୟରେ ଦୁଗ୍ଧ ଉତ୍ପାଦନ ବୃଦ୍ଧି କରିବା ଓ ପାଗଫାପ, ଚାଳଚେର ଓ ରଞ୍ଜରକେଲ ଭଳି ଶିଳ୍ପ ସହରଗୁଡ଼ିକରେ ଦୁଗ୍ଧ ଓ ଦୁଗ୍ଧଜାତ ଦ୍ରବ୍ୟର ବର୍ଦ୍ଧିଷ୍ଠ ଚାହିଦା ପୂରଣ କରିବା ପାଇଁ ଗ୍ରାମାଞ୍ଚଳରେ ଅଧିକ ସଂଖ୍ୟକ ଡାଏରୀ ଫାର୍ମ ଗଠନ କରିବା ନିମନ୍ତେ ପଦକ୍ଷେପ ନିଆଯାଉଛି ।

# ଜାଣନ୍ତୁ କି ?

- \* ଓଡ଼ିଶାରେ ବାର୍ଷିକ ଶତକଡ଼ା ୨% ହାରରେ ଜନସଂଖ୍ୟା ବୃଦ୍ଧି ହେଉଅଛି । ପ୍ରତି ବର୍ଷରେ ଆମ ରାଜ୍ୟରେ ୩୮ ଜଣ ଶିଶୁ ଜନ୍ମ ଗ୍ରହଣ କରୁଛନ୍ତି ।
- \* ପ୍ରତିବର୍ଷ ୪୯୭,୦୦୦ ଲୋକ ମିଶି ଓଡ଼ିଶାର ଜନସଂଖ୍ୟାକୁ ଅଧିକ ସ୍ଵୀତ କରୁଛନ୍ତି ।
- \* ଏହି ବର୍ଷର ଜନସଂଖ୍ୟା ପାଇଁ ୯୯,୩୦୦ ବାସଗୃହ, ୧,୭୭,୦୦୦ ଚାକର, ୪,୯୭,୦୦୦ କୁଇଣ୍ଟାଲ ଖାଦ୍ୟ, ୭୪,୪୭,୦୦୦ ମିଟର ଲୁଗା, ୧୪,୯୦୦ ପ୍ରାଥମିକ ସ୍କୁଲ ଶିକ୍ଷକ ଓ ୪,୯୭୦ ପ୍ରାଥମିକ ସ୍କୁଲ ଆବଶ୍ୟକ ।
- \* ଆମର ସୀମିତ ସମ୍ବଳ ମଧ୍ୟରେ ଏହା ଯୋଗାଇଦେବା ସମ୍ଭବ ନୁହେଁ ।
- \* ଏହି ଶିଶୁ ଜନସଂଖ୍ୟା ବୃଦ୍ଧିକୁ ରୋକିବାପାଇଁ ଆମ ରାଜ୍ୟରେ ୧୯୫୭ ମସିହାରେ ପ୍ରଥମେ ଜାତୀୟ ପରିବାର ନିୟନ୍ତ୍ରଣ କାର୍ଯ୍ୟକ୍ରମ ଆରମ୍ଭ କରାଗଲା ।
- \* ରାଜ୍ୟରେ ୨୩୧ଟି ଗ୍ରାମଗୋଷ୍ଠୀ ଉନ୍ନୟନ କ୍ଷେତ୍ରରେ ପରିବାର ନିୟନ୍ତ୍ରଣ ସଂସ୍ଥା ରହିଛି ।
- \* ରାଜ୍ୟରେ ୭୦ଟି ସ୍ଵାସ୍ଥୀ ଜନ୍ମ ନିରୋଧ ଅସୋସିଏସନ୍ କେନ୍ଦ୍ର ଓ ୪୭ଟି ସ୍ଵାସ୍ଥୀ ଲୁପ୍ କେନ୍ଦ୍ର ଖୋଲି ଯାଇଛି ।
- \* ୧୩୮ଟି ଭ୍ରାମ୍ୟମାଣ ଜନ୍ମ ନିରୋଧ ଅସୋସିଏସନ୍ କେନ୍ଦ୍ର ଓ ୧୩୮ଟି ଭ୍ରାମ୍ୟମାଣ ଲୁପ୍ କେନ୍ଦ୍ର ଖୋଲି ଯାଇଛି ।
- \* ୧୯୭୧-୭୨ ଆର୍ଥିକ ବର୍ଷଠାରୁ ୧୯୭୮ ଜୁନ୍ ମାସ ଶେଷଯୁକ୍ତା ୨,୪୭,୯୩୧ଟି ଜନ୍ମନିରୋଧ ଅସୋସିଏସନ୍ କରାଯାଇଛି ।
- \* ୧୯୭୫ ମସିହା ଜୁନ୍ ମାସଠାରୁ ୧୯୭୮ ମସିହା ଜୁନ୍ ମାସ ଶେଷଯୁକ୍ତା ଆମ ରାଜ୍ୟରେ ୭୫,୯୮୮ ଜଣ ବିବାହତା ମହିଳା ସନ୍ତାନ ଜନ୍ମରେ ସମୟର ବ୍ୟବଧାନ ନିମିତ୍ତ ଲୁପ୍ ଗ୍ରହଣ କରୁଛନ୍ତି ।
- \* ବର୍ତ୍ତମାନ ବଟିକା ସେବନ କରି ଜନ୍ମ ନିୟନ୍ତ୍ରଣ କରିବାପାଇଁ ଦୁଇଟି ଜନ୍ମ ନିରୋଧକ ବଟିକା ଯୋଜନା କେନ୍ଦ୍ର ଆଞ୍ଚଳିକ ପରିବାର ନିୟନ୍ତ୍ରଣ ଚାଳନା କେନ୍ଦ୍ର, କଟକ ଓ ବ୍ରହ୍ମପୁର ମେଡିକାଲ କଲେଜ୍ ସହ ସଂଲଗ୍ନ ପରିବାର ନିୟନ୍ତ୍ରଣ କେନ୍ଦ୍ରରେ ପ୍ରତିଷ୍ଠିତ ହୋଇଛି ।
- \* ବର୍ତ୍ତମାନର ଖାଦ୍ୟାଶ୍ରୟ ଓ ଖାଦ୍ୟାଶ୍ରୟ ଜନତ ଅଶାନ୍ତି, ବିଶୁଦ୍ଧତା ପାଇଁ କେବଳ ଜନସଂଖ୍ୟା ବୃଦ୍ଧି ହିଁ ଦାସୀ । ପରିବାର ନିୟନ୍ତ୍ରଣ ତା'ର ଏକମାତ୍ର ପ୍ରତିକାର ।
- \* ପରିବାରର ସ୍ଵାସ୍ଥ୍ୟ ଓ କଲ୍ୟାଣ ଦୃଷ୍ଟିରୁ ଆମ ରାଜ୍ୟର ଦମ୍ପତ୍ତିମାନେ ପରିବାର ନିୟନ୍ତ୍ରଣ କରିବାକୁ ଆଗଭର ହେଉଛନ୍ତି ।
- \* ପରିବାର ନିୟନ୍ତ୍ରଣ କରିବାକୁ ଉଚ୍ଚ କରୁଥିବା ଦମ୍ପତ୍ତିମାନଙ୍କୁ ପରିବାର କଲ୍ୟାଣ କେନ୍ଦ୍ରରେ ବିନାମୂଲ୍ୟରେ ପରାମର୍ଶ ଦିଆଯାଏ ।

ରାଜ୍ୟ ପରିବାର ନିୟନ୍ତ୍ରଣ ସଂସ୍ଥା  
ଭୁବନେଶ୍ଵର





ଅ  
ଧୃ  
ତ  
ୟ  
ତ୍



କାଁ ପାଇଁ ବାସୁଦେବ; ତେଜଲ ଧରଣୀ ରହଲ କେଉଁଠି କାହିଁ ;  
 ଲଭିଥିଲ ପାତ୍ରା ସ୍ଵାଧୀନତା-ଫଳ ଦିନେ ତ ଚାହିଁଲ ନାହିଁ !  
 ତେଜ ଜୀବନର ସୁଖ, ଶାନ୍ତି ସବୁ ଭୋଗିଲ ଦୁଃଖ ଯାତନା ;  
 ସେଥିରେ କି ସୁଖ ପାଇଲ ପିତାଦେବ, ନୋହିଲ କେବେ ବିମନା !  
 ସହଲ ଯୌବନେ କେତେ ଲଠିମାଡ଼ି କାରାଗାରେ ବନ୍ଦ ହୋଇ ;  
 ବିଦେଶୀ ଡରାଣେ ଭ୍ରମ ସତ୍ୟ, ନିଷ୍ଠା କେବେଟି ଟଳିଲ ନାହିଁ !  
 ପରାପର ଭାବ ନଥିଲ ଭ୍ରମର ସବୁର ଅପଣା ମଣି ;  
 ସାବଦଶୁବାସୀ କୁଟୁମ୍ବ ଭବିଲ କଂପା ହେ ଶାନ୍ତି ସେନାମା !  
 ସ୍ଵାର୍ଥମେଧ ଯଜ୍ଞେ ବଳ ଦେଲ ସ୍ଵାର୍ଥ କି କାରଣେ ମହାପିତ ?  
 କର ବାଶିଷ୍ଠାଶ୍ରମ ଖ୍ୟାତି ଲଭି ଦେଶେ ଗତିଅନ୍ତ ସୁଖ-ସୌଧ ॥  
 ହଂସା ବିରୁଦ୍ଧରେ ତଳାଇ ସଂଗ୍ରାମ ବିଶ୍ଵଦେଲ ଚମକାଇ ;  
 ଦହଲ ସେ ଶେଷେ ଭ୍ରମର ପରାଣ ତଥାପି ଡରିଲ ନାହିଁ ॥

୨

କହନ୍ତୁ ମାନବେ ଗୋପିଥିଲେ ଦୁଃଖ ପଛେ ପାଇଥାନ୍ତୁ ସୁଖ ;  
 ଭ୍ରମଠାରେ ଏହା ଦେଖାତ ନ ଗଲ ଦୈବ କି ହେଲ ବିପତ୍ତ !  
 ଜାତକରେ ଭ୍ରମ ନଥିଲ କି ଲେଖା ସୁଖ ଭୋଗିବାର ପାଇଁ ;  
 ସୁଖ ଦୁଃଖ ଦୁଇ ଭାଇଙ୍କ ମଧ୍ୟରୁ ଦୁଃଖ ବରିନେଲ କାହିଁ ?

ଅନ୍ତର୍ଦ୍ଧରଣ ବଳରେ ହେଲ ବଳବାନ ହିଁସାକୁ ଯେ ଦେଲ ଟାଳି;  
 ସତ୍ୟ, ଶାନ୍ତି ତୁମ ସହଚରୀ ହୋଇ ଦେଲେ ଘୋଷ ଶିଖା ଜାଳି ॥  
 ଦେଶେ ଦେଶେ ଚନ୍ଦ୍ର ଉନ୍ମାଦନା ଭରିଦେଲ ମୋହିନୀ ମନ୍ତରେ;  
 ହେ ମୋହନ ! ତୁମ ମୋହନ ବଇଁଶୀ ବାଜିବ ନାହିଁ କି ଥରେ !  
 ସାବର ମନ୍ତର କୁଞ୍ଜ କାନନରେ ନ ଶୁଭ ସେ ବଂଶୀ ସ୍ଵନ ;  
 ଚଳିଲ ମଥୁରା ଭୁବନ କପରି ଧରିବେ ଗୋପୀ ଜୀବନ ॥  
 ତୁମ ଅଦର୍ଶନେ ଭବିଷ୍ୟ ଦୟାଦେ ହୋଇ ଅନ୍ଧକାରେ ବଣା,  
 ଧର୍ମ ଅଧର୍ମକୁ ବାରି ନ ପାରନ୍ତି, ପ୍ରିୟଦେଶ ଆଡ଼େ ଅନା !

୩

କଂପାଇଁ ବାସୁଦେବ, ଭେଦଲ ଧରଣୀ ସୁଖ କି ମଣିଲ ନାହିଁ ;  
 ତୁମ କଥା କିବା କାର୍ଯ୍ୟେ ପରିଣତ କଲେ ନାହିଁ ଦେଶ ଭାଲ !  
 ଫୁଲ ଫୁଟି ହେଉ ବନ ପଥେ କେତେ କାନ୍ଦେନା ତା' ଲାଗି ବନ ;  
 ଚନ୍ଦ୍ରଟି ଚନ୍ଦ୍ରମା ଉଲ ବୁଡ଼େ ନରେ ଦୁଃଖ ନ ମଣେ ଗଗନ ॥  
 ସାଇନ୍ଦୁର ଭୁଲି ସେହିପରି ଆଜି ପ୍ରିୟ ଦେଶବାସୀ ସିନା ,  
 କରି ଅଭିମାନ ରହିବକି ଖାଲ ଦେବନ କର୍ମ-ଯୋଜନା ?  
 କାନ୍ଦେ ଆଜି ତୁମ ପ୍ରିୟ ଜନ୍ମଭୂମି କାନ୍ଦେ ଗଗନ, ପବନ ,  
 କାନ୍ଦଇ ଚଢ଼ିନୀ କାନ୍ଦେ ବନ, ଗିରି କାନ୍ଦନ୍ତି ତା' ଜୀବଗଣ ॥  
 କାନ୍ଦ କି ତୁମେ ଏତାଇ ପାରିବ ସାନ୍ତ୍ଵନା କି ଦେବ ନାହିଁ ?  
 ଅନାଇଁ ଅଛନ୍ତି ଆତ୍ମରେ ସରବେ ତୁମ ଚଳ ପଥ ଗୁଣି ॥  
 ଅସ ଜାଣି ପିତା ଏ ଧର ଧାମରେ ରହିବୁ ଆସନ ପାତ ,  
 ନ ଅସିଲେ ତୁମେ ; ଗୁଣିବ ପାରିବ ? ଭୁଲିବ ନାହିଁ ଏ ଜାଣି ॥



ଓ

ଢ଼

ଶା

ରେ

# ଅନୁନ୍ୱତ ଶ୍ରେଣୀଙ୍କ ବିକାଶ



ଆଦିବାସୀ ଲୋକସଂଖ୍ୟା ଦୃଷ୍ଟିରୁ ସମଗ୍ର ଦେଶରେ ନାଗାଲଣ୍ଡର ସ୍ଥାନ ପ୍ରଥମ ଏବଂ ଓଡ଼ିଶାର ସ୍ଥାନ ଦ୍ୱିତୀୟ । ୧୯୭୧ ମସିହାର ଜନଗଣନା ଅନୁଯାୟୀ ଓଡ଼ିଶାର ମୋଟ ଲୋକସଂଖ୍ୟା ହେଉଛି ୧୭,୫୮,୮୦୭ । ଏଥିମଧ୍ୟରୁ ୪,୨୨୩,୭୫୭ ହେଉଛନ୍ତି ଆଦିବାସୀ, ଅର୍ଥାତ୍ ରାଜ୍ୟର ମୋଟ ଲୋକ ସଂଖ୍ୟାର ଶତକଡ଼ା ୨୪.୦୭ ଭାଗ । ଅନ୍ୟ ପକ୍ଷରେ ଭାରତର ମୋଟ ଆଦିବାସୀ ଲୋକ ସଂଖ୍ୟାର ଶତକଡ଼ା ୧୪.୧୫ ଭାଗ ଓଡ଼ିଶାରେ ବସବାସ କରନ୍ତି । ଆମ ରାଜ୍ୟରେ ୭୨ଟି ଆଦିବାସୀ ସମ୍ପ୍ରଦାୟର ଲୋକ ଦେଖାଯାଆନ୍ତି । ଏମାନଙ୍କ ମଧ୍ୟରେ କୁଟିଆ କନ୍ଧ, ବଣ୍ଡା ପରଜା, ଲଞ୍ଜିଆ ପରଜା, ଜୁଆଙ୍ଗ, କୋୟା, ଗଦବା ଆଦି କେତେକ ସମ୍ପ୍ରଦାୟର ଲୋକେ ଅନ୍ୟମାନଙ୍କ ଭୂମିରେ ଅତ୍ୟନ୍ତ ଅନୁନ୍ୱତ ଅବସ୍ଥାରେ ଅଛନ୍ତି । ଆଦିବାସୀ ଲୋକ ସଂଖ୍ୟା ଦୃଷ୍ଟିରୁ ରାଜ୍ୟର ଏକ ଚତୁର୍ଥାଂଶ ଅଞ୍ଚଳକୁ ଚଫସିଲଭୁକ୍ତ ଅଞ୍ଚଳ ରୂପେ ଘୋଷଣା କରାଯାଇଛି । ଚତୁର୍ଥାଂଶ କାଶୀପୁର ତାଲୁକ ବ୍ୟତୀତ ସମଗ୍ର କୋରାପୁଟ ଜିଲ୍ଲା, ମୟୂରଭଞ୍ଜ, ସୁନ୍ଦରଗଡ଼, ସୋରଡ଼ାମାଳ ଅନ୍ତର୍ଭୁକ୍ତ

ପଶ୍ଚିମ ଖୋଲପୁର ବ୍ୟତୀତ ଗଞ୍ଜାମର ସମସ୍ତ ମାଳ ଅଞ୍ଚଳ ଏବଂ ବୌଦ୍ଧ-କନ୍ଧମାଳ ଜିଲ୍ଲାର ଚକାପାଡ଼ ବ୍ୟତୀତ ସମୁଦାୟ କନ୍ଧମାଳ ଓ ବାଲିଗୁଡ଼ା ଅଞ୍ଚଳକୁ ଚଫସିଲଭୁକ୍ତ ଅଞ୍ଚଳ ରୂପେ ଘୋଷଣା କରାଯାଇଛି ।

୧୯୭୧ ମସିହାର ଜନଗଣନା ଅନୁଯାୟୀ ଓଡ଼ିଶାର ଚଫସିଲଭୁକ୍ତ ଜାତିର ଲୋକ ସଂଖ୍ୟା ହେଉଛି ୨,୨୭୩,୮୫୮ । ଏହା ରାଜ୍ୟର ମୋଟ ଲୋକ ସଂଖ୍ୟାର ଶତକଡ଼ା ୧୫.୨୪ ଭାଗ । ସମଗ୍ର ଭାରତର ଚଫସିଲଭୁକ୍ତ ଜାତିର ମୋଟ ସଂଖ୍ୟାର ଶତକଡ଼ା ୨୪.୨୮ ଭାଗ ଓଡ଼ିଶାରେ ବସବାସ କରନ୍ତି । ରାଜ୍ୟର ବହୁଳ ଅଞ୍ଚଳରେ ୧୩ଟି ସମ୍ପ୍ରଦାୟକୁ ଚଫସିଲ ଜାତିର ଲୋକେ ଦେଖାଯାଆନ୍ତି । ଉତ୍ତମ ଚଫସିଲଭୁକ୍ତ ଜାତି ଓ ସମ୍ପ୍ରଦାୟର ମୋଟ ଲୋକ ସଂଖ୍ୟା ରାଜ୍ୟର ମୋଟ ଲୋକ ସଂଖ୍ୟାର ଶତକଡ଼ା ୪୦ ଭାଗ । ଏହି ଉତ୍ତମ ଶ୍ରେଣୀର ଲୋକମାନେ ଶିକ୍ଷା ଓ ଅର୍ଥନୈତିକ ଦୃଷ୍ଟିରେ ଅନଗ୍ରସରତା ହେତୁ ଆଧୁନିକ ସଭ୍ୟ-ସମାଜର ଅସାମାଜିକ ବ୍ୟକ୍ତିଙ୍କ ଶୋଷଣରୁ ନିଜକୁ ରକ୍ଷା କରିବାରେ ସମର୍ଥ ହୋଇପାରୁ ନ ଥିଲେ ।

ସ୍ଵାଧୀନତା ପୂର୍ବରୁ ଏମାନେ ଯୁଗ ଯୁଗ ଧରି ଅବହେଳିତ ହୋଇ ରହିଥିଲେ । ସ୍ଵାଧୀନତା ପ୍ରାପ୍ତି ପରେ ସମାଜର ଏହି ଦୁର୍ବଳଗୋଷ୍ଠୀର ଉନ୍ନତପାଇଁ ସରକାର ପ୍ରଭୃତି ଚେତନା ପ୍ରକାଶ ପାଇଲ । ଏମାନଙ୍କର ଅବସ୍ଥାର ଉନ୍ନତପ୍ରତି ସ୍ଵତନ୍ତ୍ର ଦୃଷ୍ଟିଦେବା ନିମନ୍ତେ ଏକ ନୂତନ ବନ୍ଧନ ଖୋଲଗଲ, ଯାହାର ବିକାଶ ଦାକ୍ଷିଣ୍ୟର ଆବିଷ୍କାର ଓ ଗ୍ରାମମଙ୍ଗଳ ବିକାଶ ରୂପେ ଚାହା ପରିଚିତ ହୋଇଛି । ଆଦିବାସୀ ଓ ଅନୁନ୍ନତ ସମ୍ପ୍ରଦାୟର ଲୋକମାନଙ୍କ ସ୍ଵାର୍ଥର ପୁରୁଷାର୍ଥାଇଁ ଏହି ବିକାଶ ସମସ୍ତ ପ୍ରକାର ବ୍ୟବସ୍ଥା ଗ୍ରହଣ କରାଯାଏ । ଏହି ଶ୍ରେଣୀର ଲୋକମାନଙ୍କର ଉନ୍ନତପାଇଁ ସମସ୍ତାନ୍ତମେ ଏହି ବିକାଶର ଆହ୍ୱାନମୂଳ୍ୟରେ ପରିବର୍ତ୍ତନ ଅଣାଯାଇଛି । ଏହି ବିକାଶଦ୍ଵାରା ଯେଉଁ ସବୁ ଯୋଜନା କାର୍ଯ୍ୟକାରୀ କରାଯାଇଛି ତାହାର ଫଳ ଅବଶ୍ୟ ମିଳୁଛି । ଏମାନଙ୍କପାଇଁ ଆଦିବାସୀ ବିଦ୍ୟାଳୟ, ଗୁରୁବାସ, କାରିଗର ତାଲିମ କେନ୍ଦ୍ର, ଧାନଖୋଲ, ଡାକ୍ତରଖାନା ପ୍ରଭୃତି ସ୍ଵଳ୍ପର ବିଭିନ୍ନ ଅଞ୍ଚଳରେ ପ୍ରତିଷ୍ଠିତ ହୋଇଛି । ଏମାନଙ୍କର ପଦାଧୀନ ଉନ୍ନତକଲ୍ୟାଣ ଏବଂ ସମାଜର ଅନ୍ୟାନ୍ୟ ପ୍ରଭୃତି ଲୋକମାନଙ୍କ ସଙ୍ଗେ ସମକକ୍ଷ ହେବାପାଇଁ ବିଭିନ୍ନ ପ୍ରକାରର ସୁବିଧା ସୁଯୋଗ ଦିଆଯାଇଛି ।

ସ୍ଵାଧୀନତା ପରଠାରୁ ଚଳିଥିବା କାଳ ଓ ସମ୍ପ୍ରଦାୟର ଲୋକମାନଙ୍କ କଲ୍ୟାଣ ନିମନ୍ତେ ବ୍ୟାପକ ଉଦ୍ୟମ କରାଯାଇଛି । ବିଶେଷକରି ପଞ୍ଚବାର୍ଷିକ ଯୋଜନା କାଳରେ ବହୁ କାର୍ଯ୍ୟକ୍ରମ ହାତକୁ ନିଆଯାଇଥିଲା । ଏହି ସମସ୍ତ ବିକାଶ କାର୍ଯ୍ୟକ୍ରମକୁ ମୁଖ୍ୟତଃ ୩ଟି ଶ୍ରେଣୀରେ ବିଭକ୍ତ କରାଯାଇପାରିବ । ସେଗୁଡ଼ିକ ହେଲା—(୧) ଶିକ୍ଷା ଓ ସାଂସ୍କୃତିକ ବିକାଶ, (୨) ଅର୍ଥନୈତିକ ବିକାଶ ଏବଂ (୩) ସ୍ଵାସ୍ଥ୍ୟ, ବାସଗୃହ ନିର୍ମାଣ ଓ ଅନ୍ୟାନ୍ୟ ଉନ୍ନୟନ ଯୋଜନା । ସମସ୍ତ ପ୍ରଭୃତି କାର୍ଯ୍ୟକାରୀ ହେଉଥିବା ଏଭଳି ଉନ୍ନୟନ

ଯୋଜନା ନିମନ୍ତେ ଶତକଡ଼ା ୭୦ ଭାଗ ଖର୍ଚ୍ଚ ଏହି କେନ୍ଦ୍ର ପ୍ରଭୃତି କାର୍ଯ୍ୟକାରୀ ହେଉଥିବା ଯୋଜନାର ସମୁଦାୟ ଖର୍ଚ୍ଚ ଭାରତ ସରକାର ବହନ କରିଥାନ୍ତି ।

### ଶିକ୍ଷା

ଚଳିଥିବା କାଳ ଚଳି ଚାଲି ଚଳିଥିବା ସମ୍ପ୍ରଦାୟ ମଧ୍ୟରେ ଶିକ୍ଷାର ପ୍ରସାରପାଇଁ ବହୁ ସଂଖ୍ୟକ ଆଦିବାସୀ ବିଦ୍ୟାଳୟ ପ୍ରତିଷ୍ଠା କରାଯାଇଛି । ଏ ସମସ୍ତ ବିଦ୍ୟାଳୟରେ ଚଳିଥିବା କାଳ ସମ୍ପ୍ରଦାୟ ଚଳି ବିମୁକ୍ତ ସମ୍ପ୍ରଦାୟ (ଜନୋଚ୍ଚିତା ହୋଇବ) ର ପ୍ରତ୍ୟେକ ମାନଙ୍କୁ ମାଗଣାରେ ଶିକ୍ଷା ଦିଆଯିବା ସଙ୍ଗେ ସଙ୍ଗେ ଶାନ୍ତିପଥ, ପୋଷାକ-ପରିଚ୍ଛଦ, ପୁସ୍ତକ ଓ ଲିଖନ ସାମଗ୍ରୀ ମଧ୍ୟ ଯୋଗାଣ ଦିଆଯାଏ । ଏପର୍ଯ୍ୟନ୍ତ ମୋଟର ୮୯ଟି ଆଶ୍ରମ ସ୍କୁଲ, ୧,୧୯୧ଟି ସେବାଶ୍ରମ, ୫୫ଟି ଶିକ୍ଷକ ତାଲିମ କେନ୍ଦ୍ର, ୧୩୦ଟି ଗୁଡ଼ିଆଳୀ, ୨୩୪ଟି ଗୁରୁବାସ ଓ ଗୋଟିଏ ପୂର୍ଣ୍ଣାଙ୍ଗ ବିଦ୍ୟାଳୟ ଖୋଲିଯାଇଛି । ୧,୧୯୧ଟି ସେବାଶ୍ରମ ମଧ୍ୟରୁ ୭୫ଟି ଆଦିବାସୀ ବିଦ୍ୟାଳୟ । ଏହାଛଡ଼ା ୪୭ଟି ସେବାଶ୍ରମକୁ ଉଚ୍ଚ ପ୍ରାଥମିକ ବିଦ୍ୟାଳୟ ଓ ୩୭ଟି ଆଶ୍ରମ ସ୍କୁଲକୁ ହାଇସ୍କୁଲରେ ପରିଣତ କରାଯାଇଛି । ଆଦିବାସୀ ଲୋକମାନଙ୍କ ସାମାଜିକ ଚଳା ଅର୍ଥନୈତିକ ସମସ୍ୟା ସମ୍ପର୍କରେ ଅନୁଧ୍ୟାନ କରିବାପାଇଁ ଗୋଟିଏ ଆଦିବାସୀ ଗବେଷଣା କେନ୍ଦ୍ର ପ୍ରତିଷ୍ଠା କରାଯାଇଛି । ଏହି ସମ୍ପ୍ରଦାୟର ଲୋକମାନଙ୍କ କଲ୍ୟାଣ ସାଧନ ଦିଗରେ ବିଭିନ୍ନ ଉନ୍ନୟନ ଯୋଜନା କାର୍ଯ୍ୟକାରୀ କରାଯିବା ଦିଗରେ ଏହି କେନ୍ଦ୍ରର ଗବେଷଣାଲବ୍ଧ ଜ୍ଞାନ ସହାୟକ ହେବ । ଏହା ବ୍ୟତୀତ ବିଭିନ୍ନ ବୈଷୟିକ ଓ ବୃତ୍ତିଗତ ଶିକ୍ଷା-ନୁଷ୍ଠାନମାନଙ୍କରେ ଏହି ସମ୍ପ୍ରଦାୟର ଗୁରୁମାନଙ୍କ ନିମନ୍ତେ ସ୍ଥାନ ସଂରକ୍ଷଣ କରାଯାଇଛି ।

ଅର୍ଥନୈତିକ ବିକାଶ

ଚଫସିଲଭୁକ୍ତ ଜାତି ତଥା ଚଫସିଲଭୁକ୍ତ ସମ୍ପ୍ରଦାୟର ଲୋକମାନଙ୍କ ଅର୍ଥନୈତିକ ବିକାଶ ନିମନ୍ତେ ବିଭିନ୍ନ ଉନ୍ନୟନ ଯୋଜନା କାର୍ଯ୍ୟକାରୀ କରାଯାଇଛି । ଏ ଦିଗରେ ଅନ୍ୟ ଏକ ପ୍ରଧାନ ପଦକ୍ଷେପ ହେଲା ଆଦିବାସୀ ଉନ୍ନୟନ ବ୍ଲକ୍ ପ୍ରତିଷ୍ଠା ।

ଆଦିବାସୀ ଲୋକମାନଙ୍କ ପ୍ରତି ସ୍ୱତନ୍ତ୍ର ଧ୍ୟାନ ଦେବା ଉଦ୍ଦେଶ୍ୟରେ ରାଜ୍ୟର ଆଦିବାସୀ ବହୁଳ ଅଞ୍ଚଳରେ ୭୫ଟି ଏ ଧରଣର ବ୍ଲକ୍ ପ୍ରତିଷ୍ଠା କରାଯାଇଛି । ଏହାଛଡ଼ା ଗୃହଗ୍ରାମ ଓ ଜମିବାଡ଼ି ଶୂନ୍ୟ ୩,୭୦୦ ଆଦିବାସୀ ପରିବାରଙ୍କ ବସବାସ ନିମନ୍ତେ ୧୧୩ଟି ବସତି ମଧ୍ୟ ନିର୍ମାଣ କରାଯାଇଛି । ସେମାନଙ୍କ ପାଇଁ ୯୮୫ଟି ଶସ୍ୟଗୋଲ, ଗୋଟିଏ ଦୈନିକ ଚାଲିମ କେନ୍ଦ୍ର ଏବଂ ଦୁଇଟି ଚାଲିମ ତଥା ଉତ୍ପାଦନ କେନ୍ଦ୍ର ମଧ୍ୟ ପ୍ରତିଷ୍ଠା କରାଯାଇଛି । ସର୍ବାପେକ୍ଷା ଅଧିକ ଅନୁଭବ ଅବସ୍ଥାରେ ରହିଥିବା 'କ' ଶ୍ରେଣୀରୁକ୍ତ ଆଦିବାସୀମାନଙ୍କ ଅର୍ଥନୈତିକ ବିକାଶ କାର୍ଯ୍ୟକ୍ରମ ହାତକୁ ନିଆଯାଇଛି । କୋରାପୁଟ ଜିଲ୍ଲାର ଚନ୍ଦ୍ରପୁର ଅଞ୍ଚଳରେ କୁଟିଆ କନ୍ଧ ପରିବାରଙ୍କ ଅଭିଯାନ ଦିଗରେ ମଧ୍ୟ ଉଦ୍ୟମ କରାଯାଇଛି । ଲଭଖୋର ଦଲଲମାନଙ୍କ ଶୋଷଣରୁ ଆଦିବାସୀଙ୍କୁ ମୁକ୍ତ କରିବାପାଇଁ ଆଦିବାସୀ ବହୁଳ ଅଞ୍ଚଳରେ ୪୫ଟି କ୍ରୟ, ବିକ୍ରି ଓ ଉଚ୍ଚତ ମୂଲ୍ୟର ଦୋକାନ ଖୋଲିଯାଇଛି । ଏହି ଦୋକାନ ଜରିଆରେ ସୁଲଭ ମୂଲ୍ୟରେ ନିତ୍ୟବ୍ୟବହାରୀୟ ସାମଗ୍ରୀ ବିକ୍ରି କରାଯାଇଥାଏ । ଜମିବାଡ଼ି ସଂକ୍ରାନ୍ତ ମୋକଦ୍ଦମାରେ ଚଫସିଲଭୁକ୍ତ ଜାତି ତଥା ସମ୍ପ୍ରଦାୟର ଲୋକଙ୍କୁ ଆଇନଗତ ସାହାଯ୍ୟ ମଧ୍ୟ କ୍ଷେତ୍ର ବିଶେଷରେ ଦିଆଯାଇଥାଏ । ଏହାଛଡ଼ା ସରକାରୀ ବୁକସ୍ଟାଣ୍ଡ କ୍ଷେତ୍ରରେ ମଧ୍ୟ ଚଫସିଲଭୁକ୍ତ ଜାତି ଓ ସମ୍ପ୍ରଦାୟର ପ୍ରାର୍ଥୀମାନଙ୍କ ପାଇଁ ଯଥାକ୍ରମେ ଶତକଡ଼ା ୧୭ ଏବଂ ୨୪ ଭାଗ ସ୍ଥାନ ସଂରକ୍ଷଣ କରାଯାଇଛି ।

ସ୍ୱସ୍ଥ୍ୟରକ୍ଷା, ଗୃହନିର୍ମାଣ ଓ ଅନ୍ୟାନ୍ୟ କାର୍ଯ୍ୟକ୍ରମ

ଏହି ଶ୍ରେଣୀର ଲୋକମାନେ ଅତ୍ୟନ୍ତ ଅସ୍ୱାସ୍ଥ୍ୟକର ପରିବେଶ ମଧ୍ୟରେ କାଳାତିପାତ କରୁଛନ୍ତି । ବହୁ ସଂଖ୍ୟକ ଲୋକଙ୍କର ମଧ୍ୟ ଉପଯୁକ୍ତ ବାସଗୃହ ନାହିଁ । ତେଣୁ ଏମାନଙ୍କର ଉପଯୁକ୍ତ ଅଭିଯାନ ନିମନ୍ତେ ବିଭିନ୍ନ ସ୍ଥାନରେ ଅଗ୍ନି ନିରୋଧକ ବାସଗୃହ ନିର୍ମାଣ କରି ଯୋଗାଇ ଦିଆଯାଇଛି । ଆଦିବାସୀ ଅଞ୍ଚଳରେ ଚିକିତ୍ସାର ସୁବିଧା ନିମନ୍ତେ ୬୩୦ଟି ବିଶିଷ୍ଟ ୨୦ଟି ହାସପିଟାଲ, ୧୧ଟି ଚିକିତ୍ସାଳୟ, ୧୧ଟି ଆୟୁର୍ବେଦ ଡାକ୍ତରଖାନା, ୧୪ଟି ଭ୍ରାମ୍ୟମାଣ ସ୍ୱାସ୍ଥ୍ୟ କେନ୍ଦ୍ର, ୨୨୭ଟି ଶିଶୁ ଓ ମାତୃମଙ୍ଗଳ କେନ୍ଦ୍ର ଖୋଲିଯାଇଛି । ପାଳୟ ଜଳ ଯେଗାଣ ନିମନ୍ତେ ବହୁସଂଖ୍ୟକ କୂଅ ଓ ନଳକୂପ ମଧ୍ୟ ଖନନ କରାଯାଇଛି ।

ବିଗତବର୍ଷ ଅନ୍ୟାନ୍ୟ ଯେଉଁ ସବୁ ଯୋଜନା ଓ କାର୍ଯ୍ୟକ୍ରମ ହାତକୁ ନିଆଯାଇଥିଲା ସେସବୁ ନିମ୍ନରେ ପ୍ରଦତ୍ତ ହେଉଛି :—

ଅସ୍ୱାସ୍ଥ୍ୟତା ନିବାରଣ—

ଅସ୍ୱାସ୍ଥ୍ୟତା ସମାଜର ବଳଙ୍କ ସ୍ୱରୂପ । ତେଣୁ ଏହାର ବିଲୋପ ସାଧନ କରିବା ପ୍ରତ୍ୟେକଙ୍କର ପ୍ରଧାନ କର୍ତ୍ତବ୍ୟ । ଏହି ଅସ୍ୱାସ୍ଥ୍ୟତା ନିବାରଣ ଏବଂ ଚଫସିଲଭୁକ୍ତ ଜାତିର ଲୋକମାନଙ୍କ ଶିକ୍ଷାଗତ ଓ ଅର୍ଥନୈତିକ ବିକାଶ ସମ୍ପର୍କରେ ଅନୁଧ୍ୟାନ କରିବା ପାଇଁ ରାଜ୍ୟ ହରିଜନ କଲ୍ୟାଣ ପରାମର୍ଶଦାତା ବୋର୍ଡର ସୁପାରିସ୍ତମେ ଆଦିବାସୀ ଓ ଗ୍ରାମମଙ୍ଗଳ ବିଭାଗ ଉପମନ୍ତ୍ରିକ ଅଧିକାରୀଙ୍କୁ ଏକ ସର୍ବ କମିଟି ଗଠନ କରାଯାଇଛି । ଏହି ସର୍ବ କମିଟିର ସଭ୍ୟମାନେ ରାଜ୍ୟର ବିଭିନ୍ନ ଅଞ୍ଚଳ ଗସ୍ତ କରି ଅସ୍ୱାସ୍ଥ୍ୟତା ନିବାରଣ ସମ୍ପର୍କରେ ସରକାରୀ ତଥା ବେସରକାରୀ ବ୍ୟକ୍ତିଙ୍କ ସହିତ ଆଲୋଚନା ଚଳାଇଛନ୍ତି ।

ଶ୍ରୀ ଏଲ୍: ଏଲେମେନ୍ଟମଲକ ଅଧ୍ୟାପକାରେ ଭାରତ ସରକାରଙ୍କ ଦ୍ୱାରା ଗଠିତ ଅସ୍ପଷ୍ଟ୍ୟତା ନିବାରଣ କମିଟିର ସଭ୍ୟମାନେ ୧୯୭୮ ଫେବୃଆରୀ ମାସରେ ଓଡ଼ିଶା ପରିଦର୍ଶନରେ ଆସିଥିଲେ । ଏହି ପରିଦର୍ଶନ କାଳରେ ସେମାନେ ଗୁଜରାଟ ଅସ୍ପଷ୍ଟ୍ୟତା ନିବାରଣ ସଂକ୍ରାନ୍ତ ବିଭିନ୍ନ ସମସ୍ୟା ସମେତ ଚର୍ଚ୍ଚାସଭାକୁ ଜାଣି ଅର୍ଥନୈତିକ ତଥା ଅନ୍ୟାନ୍ୟ ସମସ୍ୟା ସମ୍ପର୍କରେ ବି ଅନୁଧ୍ୟାନ କରିଥିଲେ । ଏହି ଅବସରରେ ସେମାନେ ବହୁ ସରକାରୀ, ନେତୃତ୍ୱାତ୍ମକ ଓ ବୃତ୍ତିଗତ ଦୁର୍ଗତନ ଲୋକମାନଙ୍କ ସହିତ ଅସ୍ପଷ୍ଟ୍ୟତା ଦୂରୀକରଣ ସମ୍ପର୍କରେ ଆଲୋଚନା କରିଥିଲେ ।

**ବନଜାତ ଦ୍ରବ୍ୟ ବିକ୍ରି ବଟା ଆପେକ୍ଷ ସମବାୟ ସମିତି**

ଲଘୁ ବନଜାତ ଦ୍ରବ୍ୟ ଅନୁସନ୍ଧାନ କମିଟିର ସୁପାରିଶ କ୍ରମେ ୧୯୭୮ ମସିହା ମାର୍ଚ୍ଚ ମାସରେ ଏକ ବନଜାତ ଦ୍ରବ୍ୟ ବିକ୍ରି ବଟା ଆପେକ୍ଷ ସମବାୟ ସମିତି ଗଠନ କରାଯାଇଛି । ଗଜ୍ୟ ମଧ୍ୟରେ ନବ ବନଜାତ ଦ୍ରବ୍ୟର ବିକ୍ରି ବଟା ନିୟନ୍ତ୍ରଣ କରିବା ହେଲା ଏହି ସମିତିର ପ୍ରଧାନ କର୍ତ୍ତବ୍ୟ । ଏହାର ସୁପରିଭୋଗନା ନିମନ୍ତେ ସାହାଯ୍ୟ ସ୍ୱରୂପ ଦୁଇ ଲକ୍ଷ ଟଙ୍କା ଗ୍ରାଣ୍ଟ ଦିଆଯାଇଛି ।

**ବୃତ୍ତି ହାର ବୃଦ୍ଧି**

୧୯୭୮ ମସିହା ଜୁନ୍ ମାସ ପହିଲାରୁ ସ୍ୱତନ୍ତ୍ର ଗୁରୁତ୍ୱାପରେ ରହି ଅଧ୍ୟୟନ କରୁଥିବା ଚର୍ଚ୍ଚା ସିଲଭୁଲ୍ସ ଜାତି ଓ ଚର୍ଚ୍ଚାସଭାକୁ ସମ୍ପ୍ରଦାୟର ପ୍ରତିମାନଙ୍କୁ ମାସିକ ଟ ୫୯ ବର୍ଦ୍ଧିତ ହାରରେ ବୃଦ୍ଧି ଦିଆଯାଇଛି ।

**ବର୍ଦ୍ଧିତ ହାରରେ ଖାଦ୍ୟପେୟ ଭଣ୍ଡ**

ଆଦିବାସୀ ଓ ଗ୍ରାମ ମଙ୍ଗଳ ବନ୍ଧନ ଦ୍ୱାରା ପରିଚାଳିତ ମାଧ୍ୟମିକ ବିଦ୍ୟାଳୟ, ହାଇସ୍କୁଲ ଏବଂ ଆଦିବାସୀ ସେବାଶ୍ରମମାନଙ୍କରେ ଅଧ୍ୟୟନ କରୁଥିବା ଛାତ୍ରମାନଙ୍କୁ

ମାସିକ ଟ ୫୯ ବର୍ଦ୍ଧିତ ହାରରେ ୧୯୭୮ ଜୁଲାଇ ଖାଦ୍ୟପେୟ ଭଣ୍ଡ (ଗୋଡ଼଼ ରୁଜ) ଦିଆଯାଇଛି ।

**ପ୍ରତିଯୋଗିତାମୂଳକ ପରୀକ୍ଷା ନିମନ୍ତେ ତାଲିମ ବ୍ୟବସ୍ଥା**

ଚର୍ଚ୍ଚାସଭାକୁ ଜାତି ଓ ଚର୍ଚ୍ଚାସଭାକୁ ସମ୍ପ୍ରଦାୟର ପ୍ରତିମାନେ ଗଜ୍ୟ ସିଦ୍ଧିକ ସମେତ ଅନ୍ୟାନ୍ୟ ପ୍ରତିଯୋଗିତାମୂଳକ ପରୀକ୍ଷାରେ ଯେପରି ବହୁ ସଂକ୍ଷାରେ ଉତ୍ତୀର୍ଣ୍ଣ ହୋଇ ପାରିବେ, ସେଥିନିମନ୍ତେ ସେମାନଙ୍କୁ ଆବଶ୍ୟକ ତାଲିମ ଦିଆଯିବାର ବ୍ୟବସ୍ଥା କରାଯାଇଛି । ଚର୍ଚ୍ଚାସଭାକୁ କଟକସ୍ଥିତ ରେଭେନ୍ସା କଲେଜରେ ୧୯୭୮ ଅଗଷ୍ଟଠାରୁ ଏଭଳି ତାଲିମ ପ୍ରଦାନର ବ୍ୟବସ୍ଥା ହୋଇଛି ଏବଂ ଗୋଟିଏ ଦିନରେ ୨୦ ଜଣ ଛାତ୍ର ତାଲିମ ପାଇପାରୁଛନ୍ତି । ଏହି ତାଲିମ ବର୍ଷ ପର୍ଯ୍ୟନ୍ତ ଦିଆଯାଏ । ଏହା ଛଡ଼ା ଆଇ. ଏ. ଏସ୍. ଓ ଆଇ. ଟି. ଏସ୍. ପରୀକ୍ଷା ପାଇଁ ମଧ୍ୟ ରେଭେନ୍ସା କଲେଜରେ ତାଲିମ ଦିଆଯାଇଛି । ଏହି ଛାତ୍ରମାନେ ଏହି ତାଲିମ ସୁବିଧା ପ୍ରାପ୍ତ କରି ପାରିବେ । ତାଲିମ ସମୟରେ ପ୍ରାର୍ଥୀମାନଙ୍କୁ ମାସିକ ଟ ୮୦୯ ବୃଦ୍ଧି ଦିଆଯିବ ଏବଂ ସଙ୍ଗେ ସେମାନଙ୍କ ରହିବା ନିମନ୍ତେ ଆବଶ୍ୟକ ବ୍ୟବସ୍ଥା କରାଯିବ ।

**ଅଦିବାସୀ ଉନ୍ନୟନ କାର୍ଯ୍ୟକ୍ରମ**

ଲଭିଙ୍ଗୋର ଦଲ୍ଲମାନଙ୍କ ଶୋଷଣରୁ ଆଦିବାସୀ ଲୋକମାନଙ୍କୁ ମୁକ୍ତି କରିବା ନିମନ୍ତେ ଅଦିବାସୀ ବହୁଳ ଅଞ୍ଚଳରେ ୪୫ଟି ଉଚ୍ଚତ ମୂଲ୍ୟର ଦୋକାନ ଖୋଲି ଯାଇଛି । ଏହି ଦୋକାନ ଜଗିଆରେ ଆଦିବାସୀମାନଙ୍କୁ ସେମାନଙ୍କର ନିଜ ପ୍ରୟୋଜନୀୟ ସାମଗ୍ରୀ ଉଚ୍ଚତ ଦାମରେ ବିକ୍ରି କରାଯାଇଛି । ଆଦିବାସୀମାନେ ସେମାନଙ୍କର ଉତ୍ପନ୍ନ ଦ୍ରବ୍ୟଗୁଡ଼ିକୁ ମଧ୍ୟ ଏହି ସମସ୍ତ ଦୋକାନରେ ବିକ୍ରି କରିଥାନ୍ତି । ଏହା ଫଳରେ ଦଲ୍ଲମାନଙ୍କ ଦ୍ୱାରା ଶୋଷିତ ହେବାର ଅବକାଶ

କର୍ମ ; କେବଳ ଅଧିକାର ବ୍ୟକ୍ତି ଅଧିକାରୀ  
ଅଞ୍ଚଳରେ ପ୍ରଭୃତ ସୁଧର ମହାନୀୟ କାର୍ଯ୍ୟ କରି  
କାର୍ଯ୍ୟ ପାଇବା ଉଠାଇ । ଏହି କର୍ମ-  
କଳାପକୁ ସେକବା ପରି ନେତେକ ସର୍ତ୍ତର  
ଅଧିକାରୀ ଲୋକଙ୍କୁ ସରକାରଙ୍କ ତରଫରୁ ଅତ୍ୟାଧିକ  
ଟଙ୍କା ଦେଇ ପରେ ଉକ୍ତ ଟଙ୍କା ପରିଶୋଧ  
କାର୍ଯ୍ୟରେ ସେମାନଙ୍କର ବଳବା ଦୃଷ୍ଟିମତ ଦ୍ରବ୍ୟ  
ଖରଦ କରିବାପାଇଁ ପ୍ରତି କରାଯାଇଛି । ଏହା  
ଫଳରେ ଅଧିକାରୀ ଓ ସରକାର ଅଧିକାରୀମାନେ  
ଫଳାଫଳରେ ପଡ଼ିବେ ନାହିଁ ।

୧୯୭୮-୭୯ ମସିହା ବାର୍ଷିକ ଯୋଜନାପାଇଁ  
ଖର୍ଚ୍ଚ ଅଟକଳ

ଅନୁକୂଳ ଶ୍ରେଣୀକ କର୍ମ ଶ ଉଦ୍ଦେଶ୍ୟରେ ବର୍ତ୍ତମାନ  
ଉଲ୍ଲସନ ଯୋଜନା କାର୍ଯ୍ୟକାରୀ କରାଇବା ଦିଗରେ  
କଳତ ବର୍ଷ କେନ୍ଦ୍ରୀୟ କ୍ଷେତ୍ରରେ ୧୧୫.୭ ଲକ୍ଷ  
ଟଙ୍କା ଏବଂ ରାଜ୍ୟ କ୍ଷେତ୍ରରେ ୫୫ ଲକ୍ଷ ଟଙ୍କା ଖର୍ଚ୍ଚ  
କରାଯିବା ନିମନ୍ତେ ପ୍ରଥମେ ଧାର୍ଯ୍ୟ କରାଯାଇଥିଲା ।  
କିନ୍ତୁ ପରେ ସୀମିତ ସମ୍ଭବ ଦୃଷ୍ଟିରୁ ସମ୍ଭାବ୍ୟତାକୁ  
ଖର୍ଚ୍ଚ ପରିମାଣ ୫୫ ଲକ୍ଷରୁ ୪୩ ଲକ୍ଷ ଟଙ୍କାକୁ  
କମାଇ ଦିଆଯାଇଥିଲା ।

୧୮ ପୂର୍ଣ୍ଣ ଅବଶିଷ୍ଟାଂଶ

ଆସନପାଟଣାରେ ମିଳିଥିବା ଅଭିଭାବ  
କର୍ତ୍ତୃମାନର ସଂସ୍କୃତିକ ବସ୍ତୁରୁ ଓଡ଼ିଆ ଚିତ୍ରକଳା  
ଶ୍ରୀ ଅନୁକୂଳ ଦିଗରେ ପ୍ରଗତି ଦେଖାଇବା ରାଜ୍ୟ  
ସଂଗ୍ରହାଳୟରେ ପ୍ରଦାନ ପାଇଛି । ଏହି ଓଡ଼ିଶାର  
ଅନୁକୂଳମୟ ଉଚ୍ଚତମ ସମ୍ଭବ ନିବାଲୋକ ପ୍ରଦାନ କରି  
ପାରିଛି । ଶରଦର ଶତାଧିକ କ୍ଷେତ୍ରରେ ଏପରି  
କାର୍ଯ୍ୟ ଓ ଅଲୌକିକ ଶକ୍ତି ଚାଣ୍ଡିକ ମଞ୍ଚେ ମିଳିବା  
ଦେଖି ପ୍ରଥମ । କୃଷାଣ ସୁଗର ଶେଷ ପ୍ରକାର ଓ  
ଗୁଣ୍ଡସୁଗର ପ୍ରକାରର ମୂର୍ତ୍ତି ଗଠିତ ହୋଇଥିବା  
ଅନୁକୂଳ । ବାସ୍ତବକ ଓଡ଼ିଶାର ପ୍ରକୃତ କ୍ଷେତ୍ରରେ  
ଏହା ଏକ ନବ ଅଲୋକ ।

ମଧ୍ୟରେ ଯେତେବେଳେ ବଜାରର ଧର୍ମର ପ୍ରସାର  
ପ୍ରକଳ ହୋଇ ଉଠିଲା ସେତେବେଳେ ଓଡ଼ିଶା ଏକ  
ପ୍ରଧାନ ପୀଠିକା ରୂପେ ଠିଆ ହେଲା । ଜାତି ଧର୍ମ  
ନିର୍ବିଶେଷରେ କାପାଳକ ମତରେ ଚାନ୍ଦିକ ପୂଜା  
ପଦ୍ମକୁ ଲୋକମାନେ ଶ୍ରେୟସ୍କର ମନେ କଲେ ।  
ଫଳରେ ଗଡ଼ିଉଠିଲା ଅସଂଖ୍ୟ ପରିମାଣର ଦେବ  
ଦେବୀର ପ୍ରଥମ । ବୌଦ୍ଧ ଜଗତର ପ୍ରସାର ନିମନ୍ତେ  
ବିଶ୍ୱବିଦ୍ୟାଳୟ ପରି ଓଡ଼ିଶାରେ ସେ ଏକ ବୌଦ୍ଧ  
ବିଶ୍ୱବିଦ୍ୟାଳୟ ଥିଲା, ତାହା ଉତ୍ତରୀୟରେ ହୋଇ-  
ଥିବା ପ୍ରକୃତାତ୍ମିକ ଖନନ କାର୍ଯ୍ୟ ଫଳରେ ପ୍ରମାଣିତ  
ହେଇଯାଇଛି । ସ୍ୱାଧୀନ, କଳା ଓ ପ୍ରାଚୀନକଳାରେ  
ଓଡ଼ିଆ କାର୍ଯ୍ୟର ଚାର୍ଯ୍ୟ ମନୋରାଜ ମନ୍ଦର  
ସୂଚ୍ୟଗ୍ରହର ଫଳ ପାରିଥିଲା । ଓଡ଼ିଆ କଳାରେ  
କଳା ଓ ପ୍ରାଚୀନ କଳାରେ ଚରମ ସୀମାରେ ପହଞ୍ଚିଲା,  
ଯେତେବେଳେ ସେ ତାର ସମସ୍ତ ଶକ୍ତି ଖଟାଇ ଗଡ଼ି  
ପାରିଲା ବଣୁ ପ୍ରସିଦ୍ଧ କୋଣାର୍କ ଦେଉଳ । ସୂଚ୍ୟ  
ଓଡ଼ିଶାର ପ୍ରକୃତାତ୍ମିକତାର ରୁଚ୍ଛୁ ସୁଗର ସୁଗର  
ରହିଛି ଓ ରହିଯିବୁଥିବ । ସ୍ୱାଧୀନ କଳାରେ ଓଡ଼ିଆ  
କାର୍ଯ୍ୟର ଚୂଳିକା ଅଜ ବଣୁ ପ୍ରସଂଶିତ ।

**THE BERHAMPORE CO-OPERATIVE CENTRAL BANK LTD**  
**No. J. 395., BERHAMPORE. (GANJAM DISTRICT)**

**HEAD OFFICE**  
Berhampore (Ganjam Dt.)

**BRANCH**  
Parlakimedi (Ganjam Dt.)

**President**  
Shri N Ramkrishna Rao, B. A.

*Collections for 1967-68*

97.4% under Principal  
99.9% under Interest

*"A" Class Bank*

Owned Capital over 36.98 lakhs  
Working Capital over 257.98 lakhs

NET PROFIT over Rs. 2.39 lakhs for 1967-68 subject to audit

**A c c e p t s**

Savings Bank: Interest @ 3 %

Withdrawals allowed **THRICE**  
**WEEK SUBJECT TO 100 DRAWALS**  
**IN A YEAR.** Withdrawals by cheque  
also allowed.

Recurring }  
Deposits } Interest @ 6½ %

Current Account: ¼% upto Rs. 25,000

*Fixed Deposits:*

For 6 months less than 1 year	5½%
For 1 year less than 2 years	5¾%
For 2 years less than 3 years	5¾%
For 3 years less than 5 years	6½%
For 5 years and over.	6¾%

**UNDER TAKEN ALL TYPES OF BANKING BUSINESS**

Your investment in this Bank, however small it may be, will help you brothers in rural areas, simultaneously help increase in food production and thus solve our national problem.

For further particulars, please apply to:

**N. S. MURTY**  
Secretary



ଓ  
 ଙ  
 ଣ  
 ରେ

ମ ଡୁ ଗୁ ଷ ର

ଥ  
 ଡ  
 ଗ  
 ଘ

ଆମ, ଘୋଟ, ଆଖି ଓ ରକ୍ତସମ୍ପର୍କ ସହଜ ଆମେ ମଧ୍ୟ ପରିଚିତ; ମାତ୍ର ଆମର ଏ ଦୈନିକ ପୁସ୍ତକରେ ଉଲ୍ଲେଖ ଓ କୁକୁଡ଼ାଗୁଣ ଭଳି କେତେକ ନୂଆ ନୂଆ କଥା କାହାରି ନାହିଁ । ତା' ମଧ୍ୟରେ ମଡୁଗୁଣ ଅନ୍ୟତମ । ଏବେ ଅନ୍ୟାନ୍ୟ ଗୁଣ ଭଳିଭାବେ ମଡୁଗୁଣର ଗୁଣ ଶୁଦ୍ଧ କର ହୋଇଥିବାରୁ ଏବେ ପୁଣି ଏହାକୁ ଶୁଦ୍ଧ ଶିଳ୍ପ ନାମରେ ନାମ ଦେଇ ପ୍ରକାଶ କରାଯାଉଛି ।

ଆମ ଦେଶରେ ଗୁଣ ଭାବରେ ମଡୁମାଛ ଦେଖାଯାଏ । (୧) ବାଦରା (Apis Dorasata), (୨) ଇଣ୍ଡିଆ (Apis Indica), (୩) ଡାଲ (Apis Dorea), (୪) ନିକୂଟୀ (Apis Melepona) ।

‘ବାଦରା’ ମଡୁମାଛ ଦେଖିବାକୁ ହଳଦିଆ କାଦାମୀ ଭାବରେ । ଏମାନେ ପରସ୍ପରକୁ ବଡ଼ ବଡ଼ ଗଛ ଉପରେ ଚଳି ଝୁଲି ଗୋଟିଏ ମାତ୍ର ଫେଣା ଗଢ଼ନ୍ତି । ବସନ୍ତ ଓ ଗ୍ରୀଷ୍ମ ଋତୁରେ ଏମାନେ ପ୍ରକୃତ ସମସ୍ତ କରନ୍ତି ପତ, ମତ୍ର ଗୋଟିଏ ସ୍ଥାନରେ ମାତ୍ର ଅଧିକ ସମୟ ରହନ୍ତି ନାହିଁ । ଏମାନେ ଶୁଣୁ ଓ ଦଳବଳ ହୋଇ ଶତ୍ରୁକୁ ଅକ୍ରମଣ କରନ୍ତି । ତେଣୁ ଏମାନଙ୍କୁ ପୋଷିବା ସହଜ ନୁହେଁ ।

‘ଡାଲ’ ମଡୁମାଛକୁ କେତେକ ସ୍ଥାନରେ ‘ଦିଅଣି’ ବୋଲି କହନ୍ତି । ଏମାନେ ଦେଖିବାକୁ ବାଦାମୀ ରଙ୍ଗର ଓ ଧଳା ଗାଢ଼ପୁଲ୍ଲ । ବାଉଁଶକୁଦା କମ୍ପା ଗୁଡ଼ି ଗୁଡ଼ି ଗଛ ଡାଳରେ ଏମାନେ ଚଳି ଝୁଲି ଗୋଟିଏ ମାତ୍ର ଫେଣା ଗଢ଼ନ୍ତି । କେବଳ ବସନ୍ତ ଓ ଗ୍ରୀଷ୍ମ ଋତୁରେ ଗୋଟିଏ ଗୋଟିଏ ଦଳରୁ ପ୍ରାୟ ଏକ ଲକ୍ଷଗ୍ରାମ ପର୍ଯ୍ୟନ୍ତ ମଡୁ ମିଳିଥାଏ । ଏମାନେ ବାଦରା ମାତ୍ରମାନଙ୍କ ଭଳି ଶୁଣୁ ନ ହେଲେ ମଧ୍ୟ ଗୋଟିଏ ସ୍ଥାନରେ ୫୦ ମାତ୍ର ବେଶୀ ସମୟ ରହୁ ନ ଥିବାରୁ ଏମାନଙ୍କୁ ପ୍ରାୟ ଶୁଦ୍ଧ ପୋଷିବା ସହଜ ନୁହେଁ ।

‘ନିକୂଟୀ’ ମଡୁମାଛ ଦେଖିବାକୁ କଳା ରଙ୍ଗର ଓ ମଶାଳ ଭଳି ଅତି ଗୁଡ଼ି । ଏମାନେ କାନ୍ଥ ଫଟ ଓ ଗାଢ଼ ଗୁଡ଼ି ଫଟମାନଙ୍କରେ ବସା ବସି ରହନ୍ତି । ଏମାନଙ୍କର ନିର୍ଦ୍ଦିଷ୍ଟ ଆକୃତିର ଫେଣା ନାହିଁ, ଏମାନେ ବାଉଁଶ ନଳରେ ପୋଷିଲେ ଅନେକ ଦଳ ପର୍ଯ୍ୟନ୍ତ ରହିବାର ଦେଖାଯାଏ । ଗୋଟିଏ ବର୍ଷ ମଧ୍ୟରେ ଏମାନଙ୍କଠାରୁ ଶୁଦ୍ଧ ଦେଖିବାର ଦୂରତା କମ୍ପା ଭଳି ଶୁଦ୍ଧ ପ୍ରାୟ ମିଳେ । ସେଥିପାଇଁ ଏମାନଙ୍କୁ ପୋଷିବା ଆଦୌ ଲାଭଜନକ ନୁହେଁ ।

ସାତପେଣୀ ମହୁମାଛୁଆନଙ୍କୁ କେତେକ ଅଞ୍ଚଳରେ ଡ୍ରାଏଫିଆ, କୋରଡ଼ିଆ ବା ଛତାକାକି ବୋଲି କହନ୍ତି । ଭେଦକ ସାତପେଣୀ ଟ୍ରେଣାରେ ଏମାନେ ବସା ବାନ୍ଧି ରହୁଥିବାରୁ ଏମାନଙ୍କୁ ସାତପେଣୀ ବୋଲି କହିବାରେ ଅଧିକ ଚପୁଟି ଅଛି । ଏମାନେ ଦେଖିବାକୁ ଫଳଦି ଲେପୁକ୍ତ ବାଦାମୀ । ଏମାନେ ଗଛ କୋରଡ଼ି, ଝିଲଫୁକା, କଲକୀ ଓ ହାଣ୍ଡି ପ୍ରଭୃତି ଅନ୍ଧାରୀୟ ସ୍ଥାନରେ ବସା ବାନ୍ଧି ସ୍ଥାପିତକାର ରହୁଥିବାରୁ ଏବଂ ଅଣନୁରୋଧ ମହୁ ସଫଳ କରୁଥିବାରୁ ଏମାନଙ୍କୁ ଅଧିକ ମହୁବାକ୍ସ (Hive) ରେ ଘୋଷା ପାଇଥାଏ । ମହୁବୃକ୍ଷ କହିଲେ କେବଳ ଏହି ଜାତିର ମହୁମାଛୁ ପାଳନକୁ ହିଁ ବୁଝାଏ ।

ଗୋଟିଏ ସାତପେଣୀ ମହୁମାଛୁ ଦଳରେ ପ୍ରାୟ ଦଶରୁ ପଚାଶ ପର୍ଯ୍ୟନ୍ତ ମାଛୁ ଅଛି । ଏମାନଙ୍କ ମଧ୍ୟରେ ଗୋଟିଏ ରାଣୀ (Queen), କେତେକ ପୁରୁଷ ମାଛୁ (Drone) ଓ ଅବଶିଷ୍ଟ କର୍ମୀମାଛୁ (worker) । ନୂଆ ରାଣୀ ଓ ପୁରୁଷମାଛୁ ସମ୍ବନ୍ଧରେ ମତ୍ର ସଙ୍ଗମ କଲପରେ ଫେଣାରେ ଅଣ୍ଡା ଦେବାକୁ ଆରମ୍ଭ କରେ । କେବଳ ରାଣୀହିଁ ଦଳ ମଧ୍ୟରେ ଚଳାଣି ମାଛୁମହୁମାଛୁ ଓ ଏହା ୩ ବର୍ଷ ପର୍ଯ୍ୟନ୍ତ ବଞ୍ଚିରହେ । ଏହା ଦେଖିବାକୁ ଚନ୍ଦ୍ରାକା ରଙ୍ଗର ଓ ଗୋଟିଏ କର୍ମୀମାଛୁ ପାଖୁ ପ୍ରାୟ ଦୁଇଗୁଣ ବଡ଼ । ଅଣ୍ଡା ଦେବା ବ୍ୟତୀତ ଏହାର ଅନ୍ୟ କୌଣସି କାର୍ଯ୍ୟ ନାହିଁ ।

ପୁରୁଷ ମହୁମାଛୁ ଦେଖିବାକୁ କଳା ରଙ୍ଗର ଓ ଗୋଟିଏ କର୍ମୀମାଛୁ ଅପେକ୍ଷା କିଛି ଅଧିକ ବଡ଼ । ବାହାରେ ପ୍ରଭୃତ ଖାଦ୍ୟ ମିଳୁଥିବା ସମୟରେ ଏମାନଙ୍କ ଦଳ ମଧ୍ୟରେ ଦେଖିବାକୁ ମିଳେ । ଖାଦ୍ୟ ପରିମାଣ କମିଯିବାରୁ ଏମାନଙ୍କୁ ମରିବାକୁ ହିଁ ଯାଏ । ତେଣୁ ଏମାନଙ୍କୁ ମହୁମାଛୁ ଦଳର ଅଧ୍ୟାୟୀ ବାସିନ୍ଦା ବୁଝାଯାଏ । ଏମାନଙ୍କର ଅପୂର୍ଣ୍ଣ ପ୍ରାୟ ୧୦୦ ଦିନ ।

ନୂଆ ଜନ୍ମ ହୋଇଥିବା ରାଣୀ ସମ୍ବନ୍ଧରେ ସମସ୍ତ କର୍ମୀମାଛୁ ଏମାନଙ୍କର ଅନ୍ୟ କୌଣସି କାର୍ଯ୍ୟ ନାହିଁ ।

ମହୁମାଛୁ ଦଳ କହିଲେ ମୁଖ୍ୟତଃ କର୍ମୀମାଛୁ ହିଁ ବୁଝାଏ । ଏମାନେ ମାଛୁ ମହୁମାଛୁ ଦେଖିବା ପାଇଁ ଏମାନଙ୍କର ଗର୍ଭାଧାର ହେଉଛି ହୋଇଥାଏ । ପୁରୁଷ ମାଛୁ ସମ୍ବନ୍ଧରେ ସଙ୍ଗମ ହୋଇପରେ କେବଳ ବେଦଳ ରାଣୀପୁନ ଦଳରେ ଏମାନେ ଅମିଳିତ ଅଣ୍ଡା ଦିଅନ୍ତି, ସେଥିରୁ କେବଳ ଅଧିକ ପୁରୁଷମାଛୁ ଜନ୍ମ ହୁଅନ୍ତି । ଏମାନଙ୍କର କାର୍ଯ୍ୟ ଫେଣାର ଖୋପଗୁଡ଼ିକୁ ସଫା କରିବା, ଅଣ୍ଡାମାନଙ୍କୁ ଉତ୍ତପ ଦେବା, ରାଣୀକୁ ଚାଆ ଲର୍ଭାମାନଙ୍କୁ ଖୋପ ଖୋପକୁ ଆକ୍ରମଣ କରିବା, ବାହାରେ ଯାଇ ମହୁ ପରାଣ ଆଣିବା ଇତ୍ୟାଦି । ବସନ୍ତ ଓ ଗ୍ରୀଷ୍ମ ଋତୁରେ ଏମାନେ ପ୍ରାୟ ଛଅ ସପ୍ତାହ ଓ ଶୀତ ଋତୁରେ ପଚାଶ ସପ୍ତାହ ବଞ୍ଚନ୍ତି ।

ମହୁବୃକ୍ଷ ଧାର୍ଯ୍ୟ ଆବଶ୍ୟକ ହେଉଥିବା ଋତୁ ମଧ୍ୟରୁ ମହୁ ବାକ୍ସ, ଧୂଆଁ ଦେବା ଘର, ବାହା ଓ ମହୁ ନିଷ୍ପାଦନ ଘର ପ୍ରଧାନ । ଏ ଋତୁରେ କରାଯାଇପାରେ କିମ୍ବା କୌଣସି ମହୁବୃକ୍ଷ ଉପରେ କଣା ପାଇପାରେ ।

ଓଡ଼ିଶାର ଉତ୍ତମ ଅଧିକ ସବୁ ଜଳରେ ବାହା ଉତ୍କଳବର୍ତ୍ତୀ ଜଳମାନଙ୍କରେ ବସନ୍ତ ଓ ଋତୁରେ ଯଥେଷ୍ଟ ସଂଖ୍ୟକ ସାତପେଣୀ ମହୁମାଛୁ ଦେଖାଯାନ୍ତି । ଅନୁକୂଳ ସମାବେଶରେ ଆବଶ୍ୟକ ପରିମାଣ ଫୁଲ ଓ ମହୁମାଛୁ ପ୍ରଚୁର୍ଯ୍ୟତା ଏବଂ ମାଛୁ ଧରି ବାକ୍ସରେ ରହି ବସନ୍ତ ଋତୁ ହେଉଛି ପ୍ରକୃଷ୍ଟ ସମୟ ।

ଗଛ କୋରଡ଼ିରୁ ମହୁମାଛୁ ଧରିବାକୁ କୋରଡ଼ି ମୁହଁକୁ ହାଣ୍ଡି ଧୂଆଁ ଦେଇ ଫେଣା କାଟି ବାହାର କରି ବାକ୍ସରେ ଥିବା ଫେଣା ସମଗୁଡ଼ିକୁ ବାନ୍ଧି ବାକ୍ସରେ ରଖିବାକୁ ହୁଏ ।

କୋରଡ଼ ମଧ୍ୟରେ ଧୂଆଁ ଦେଲେ ରାଣୀମାଛ ତଥା ଅନ୍ୟାନ୍ୟ ମାଛମାନେ ପତାକୁ ବାହାରିବେ । ଏହି ସମୟରେ ରାଣୀକୁ ଧରି ବାକ୍ସ ମଧ୍ୟରେ ଚୁଡ଼ି ଦେଇ ବାକ୍ସ ମୁହଁରେ ରାଣୀଜାଲ ଦେଇ ଦେଇ ରାଣୀମାଛ ପତାକୁ ବାହାରି ପାରେ ନାହିଁ ମତ୍ତ କର୍ମୀମାଛମାନେ ଅକ୍ଳେଶରେ ରାଣୀଜାଲ ଦେଇ ବାକ୍ସ ମଧ୍ୟକୁ ପ୍ରବେଶ କରିବେ । ଏହି ମାଛ ବାକ୍ସକୁ ଆସିଗଲ ପରେ ସମ୍ଭାବ୍ୟତାରେ ବାକ୍ସକୁ ଆଣି ଯଥା ସ୍ଥାନରେ ରଖିବାକୁ ହୁଏ । ତାଲିମସ୍ତ୍ର ହୋଇ ନ ଥିଲେ କନ୍ୟା ମହାଶୁଣ୍ଠିର ପେଶା ଅଭିଜ୍ଞତା ନ ଥିଲେ ଗଛ କୋରଡ଼ରୁ ମହାମାଛ ଧରିବା ସହଜ ହୁଏ ।

ମହାମାଛମାନେ ବାକ୍ସକୁ ଆଦର ରହିଗଲ ପରେ ଅନ୍ତତଃ ପାତ ଦିନରେ ଅଳ୍ପ ଲେଖାଏଁ ବାକ୍ସ ଖୋଲି ରାଣୀର ଅଣ୍ଡା ଦେବାର ଶକ୍ତି, ରାଣୀଖାପ ଓ ସଂକ୍ରମଣ ସଂକ୍ରମଣ ମହାମାଛ ପରିମଣ ପ୍ରଭୃତି ବ୍ୟତୀତକୁ ହୁଏ । ମହା ହେଉଗଲ ପରେ ଫେଶାଗୁଡ଼ିକୁ ବାକ୍ସରୁ ହାଲୁକ କରି, ମାଛମାନଙ୍କୁ ଘଡ଼ିତାଇ ଦେଇ ମହାଶୁଣ୍ଠିର ଯନ୍ତ୍ରରେ ରଖି ବୁଲାଇବା ଫେଶା ନ ଘଟି ମହା ବାହାରିପ ଓ ପୁନର୍ବାର ଫେଶାଗୁଡ଼ିକୁ ବାକ୍ସରେ ରଖି ଦେଲେ ମହା ସଂକ୍ରମଣ ହୁଏ । ଓଡ଼ିଶାରେ ଗୋଟିଏ ଗୋଟିଏ ମହା ବାକ୍ସରୁ ବର୍ଷକୁ ପ୍ରାୟ ୫ କଲେଗ୍ରାମରୁ ୧୦ କଲେଗ୍ରାମ ମହା ମିଳିଥାଏ ।

ମହାମାଛ ଥିବା ସ୍ଥାନର ପାରମ୍ପାରିକ ଫୁଲ ଯେଉଁଠି ମହା ଉଠିବ ନିର୍ଭର କରେ କାରଣ ଏହି ଫୁଲର ଫୁଲ ଦେଇ ମୁଲ ପିଣ୍ଡ ବା ପାତାକୁ ଇଂରାଜୀରେ କହନ୍ତି Raw materials । ମହାଶୁଣ୍ଠି ପାଇଁ କଦଳୀ, ଅମୃତଭଣ୍ଡା, ଆମ୍ବ, କେଉଁଲିଆ, ଶମୁକ, ଲେମ୍ବୁ, କମଳା, ସଜନା, ସାହାଡ଼ା, ପଳାଶ, ପୁଟିଆ, ପାଳ-ଧୂଆଁ, ଗନ୍ଧାସା, କରୁଣ, ଲମ୍ବ, ଶିଉଣ୍ଡ, ଲଙ୍କାଧାନ, କଞ୍ଜେ, ବେଗୁନା, ଅର୍ଜୁନ, ଜାମୁ, ଚେନ୍ଦୁଳ, ଖିଞ୍ଜଳ, ବରୁଳ, ଗୋହୁଣ୍ଡ, ଛଣପଟ, ରଠାଫଳ,

ଲାନକୂଳ, ଚନ୍ଦି, ସୋରଷ, ଧଣିଆ, କୋଳଥ, ସଖି ହେଉଛି ଫୁଲମାନ ଅବଶ୍ୟକ । ଏହିସବୁ ଫୁଲମାନଙ୍କ ମଧ୍ୟରୁ ଅଧିକାଂଶ ବସନ୍ତ ଓ ଗ୍ରୀଷ୍ମ ଋତୁରେ ଫୁଟୁଥିବାରୁ ମହା ଆମଦାନୀ ଏହି ସମୟରେ ଯଥେଷ୍ଟ ହୋଇଥାଏ ।

ମହାଶୁଣ୍ଠି ଦ୍ଵାରା ମହା ମିଳିବା ସଙ୍ଗେ ସଙ୍ଗେ ପରାମ ସଂଗମ ହେଉଥିବାରୁ ଶତକଡ଼ା ୨୫ ଭାଗ ଫଳ ଉତ୍ପାଦନ ହୁଏ ହୁଏ । ଉଦ୍ଭିଦ ବିଜ୍ଞାନମାନଙ୍କ ମତରେ ପୃଥିବୀରେ ୧୭୭,୦୦୦ ଜାତିର ବୃକ୍ଷ, ଲତା, ଗୁଳ୍ମ ଇତ୍ୟାଦି ଦେଖାଯାଏ । ଏମାନଙ୍କ ମଧ୍ୟରୁ ୧୦୩,୦୦୦ ଜାତିର ଉଦ୍ଭିଦ ସମୃଦ୍ଧ । ସମୃଦ୍ଧ ଉଦ୍ଭିଦମାନଙ୍କ ମଧ୍ୟରୁ କେତେକ କେବଳ ମହାମାଛମାନଙ୍କର ପରାମ ସଂଗମ ଦ୍ଵାରା ଫଳବଦ୍ଧରେ ବୃଦ୍ଧି ହେଉଛି । ତେଣୁ ଅଧିକ ଫଳ ଉତ୍ପାଦନ ଯୋଜନାରେ ମହାମାଛମାନଙ୍କର ଅବଦାନ ଯଥେଷ୍ଟ ଗୁରୁତ୍ଵପୂର୍ଣ୍ଣ ।

ଭାରତବର୍ଷରେ ସର୍ବପ୍ରଥମେ ତ୍ରିଚିନାପଲୀଠାରେ ୧୯୧୧ ମସିହାରେ ମହାଶୁଣ୍ଠି ଆରମ୍ଭ ହୋଇଥିଲେ ମଧ୍ୟ ଓଡ଼ିଶାରେ ଏହା ୧୯୩୬ ମସିହାରେ ଆରମ୍ଭ ହେଲା । ପରେ ତେର ଅଧିକ ଭାରତ ଖଣ୍ଡ ଓ ବ୍ରାହ୍ମୋପ୍ୟାନ୍ତ ବେର୍ଡ, (ଏବେ କମିଶନ) ମହାଶୁଣ୍ଠି କାର୍ଯ୍ୟ ଲଢ଼ିବାକୁ ନେଇ ସବୁ ପ୍ରଦେଶରେ ମହାଶୁଣ୍ଠି ଉତ୍ପାଦନ କେନ୍ଦ୍ରମାନ ଖୋଲି ଆଗ୍ରା ବ୍ୟକ୍ତିମାନଙ୍କୁ ଏ ଦିଗରେ ସାହାଯ୍ୟ କରୁଛନ୍ତି ।

ଓଡ଼ିଶାରେ କଟକ ଜିଲ୍ଲାରେ, କାଦୁଅପଡ଼ା, ଦକ୍ଷିଣ-ପୂର୍ବ, ଦଳଦିଆ ପାଟଣା, ସିଲୋ, ବରୁଆଁ, ମୂଳବସନ୍ତ; ମଧୁବରଂଜ ଜିଲ୍ଲାରେ ବଳକ; କୁଲିଆ, ଉତ୍ତରା, ଦୁଃଖା; ବାଲେଶ୍ଵର ଜିଲ୍ଲାରେ ବାହାଦୁରୀ; ଭୁବନେଶ୍ଵର ଜିଲ୍ଲାରେ ଗନ୍ଧା, ପାକୁର, ଜେରଦା, ମଦାର, ନିହଳପ୍ରସାଦ; ସମ୍ବଲପୁର ଜିଲ୍ଲାରେ ରେଡ଼ାଖଲ, ଭୋଜପୁର, ବାମର; ପୁରୀ ଜିଲ୍ଲାରେ ବନମାଳପୁର,

ଓଡ଼ିଶାରେ ମହୁଗୁଣ

ବାଲିପାଟଣା, ଭଞ୍ଜପୁର, ଭେଙ୍ଗ, ରଘୁନପୁର, ନୂଆପଲ୍ଲୀ, ହୁମନାପୁର, ଭେଞ୍ଜ, ଗଞ୍ଜାମ ଜିଲ୍ଲାରେ ଆକାଶପଂ, ଚନ୍ଦ୍ରଗିରି, ଚିଲିକାପତ୍ରା, ବେଲଗୁଣ୍ଡି; ଫୁଲବାଣୀ ଜିଲ୍ଲାରେ ନନ୍ଦା, ଫୁଲବାଣୀ, ଲଙ୍କା ଗୁଡ଼ା, ସକାଶାଖାଳ; କୋସପୁଟ ଜିଲ୍ଲାରେ କୁନ୍ଦୁ, ମଇଦଳପୁର, ପାଉଁଶ, ଚିତ୍ରପା, ଦେପ୍ରା; ବଲାଙ୍ଗୀର ଜିଲ୍ଲାରେ ସଂଲଭଳ, ଲୋଇସଂଗା, ଦେଓଗାଁ, ବେଲଗାଁ, ଚଢ଼ାପଲ୍ଲୀ; କଳାହାଣ୍ଡି ଜିଲ୍ଲାରେ ଲଞ୍ଜିଚଢ଼, ମଦନପୁର-ଗୁମୁର, ମଦନପୁର, ଶଗଡ଼ା, ମେଦନପୁର, ମୋଟ ୩୦ଟି ଉପକେନ୍ଦ୍ର କାର୍ଯ୍ୟକାରୀ ହେଉଅଛି । ନିୟମାନ୍ୱୟାୟୀ ପ୍ରତ୍ୟେକ ଉପକେନ୍ଦ୍ର ଗୋଟିଏ ପ୍ଲାନରେ ୫ ବର୍ଷ କାର୍ଯ୍ୟକାରୀ ହେବା ପରେ ତାହା ଅନ୍ୟ ପ୍ଲାନକୁ ଉଠିଯାଏ ଓ ସେହିଭଳି କେତେଗୋଟି ଉପକେନ୍ଦ୍ରକୁ ନେଇ ଗୋଟିଏ ସର୍କଲ ମହୁଗୁଣ କେନ୍ଦ୍ର ଘୋଷଣା କରାଯାଏ । ବର୍ତ୍ତମାନ କଟକ ଜିଲ୍ଲାରେ କଟକ ସଦର, ବଡ଼ତଣା; ବାଲେଶ୍ୱର ଜିଲ୍ଲାରେ ମିଡ଼ୁପୁର, ବାଲିଆପାଳ, ନାମ୍ପୋ, ଜାମୁଣାଡ଼ି, ମୟୂରଭଞ୍ଜ ଜିଲ୍ଲାରେ ମାଣଡ଼ି; ଭୈରାବୀ ଜିଲ୍ଲାରେ ବଇଣ୍ଡା; ପୁରୀ ଜିଲ୍ଲାରେ ଭୂଲସୀପୁର; ଗଞ୍ଜାମ ଜିଲ୍ଲାରେ ସୀତାଲଗର; ଏପରି ମୋଟ ୧୦ଟି ସର୍କଲ ମହୁଗୁଣ କେନ୍ଦ୍ର କାର୍ଯ୍ୟକାରୀ ହେଉଅଛି ।

ପ୍ରତ୍ୟେକ ମହୁଗୁଣ ଉପକେନ୍ଦ୍ର ଓ ସର୍କଲ ମହୁଗୁଣ କେନ୍ଦ୍ରମାନଙ୍କରେ ଜଣେ ଲେଖାଏ ଅଧିକ କର୍ମୀ-ଗୁଣ୍ଡ ଅଛନ୍ତି । ସେମାନେ ମହୁଗୁଣୀମାନଙ୍କୁ ଉପକରଣମାନ ଭକ୍ତି କରିବା ସଙ୍ଗେ ସଙ୍ଗେ କିପରି ସବେ ମହୁଗୁଣ କଲେ ଲଭିବାର ହେବାକୁ ହୁଏ, ସେ ସମ୍ପର୍କରେ ଆବଶ୍ୟକୀୟ ପରାମର୍ଶମାନ ଦେଇଥାନ୍ତି ।

କେତେଜଣ ମହୁଗୁଣୀଙ୍କୁ ସ୍ୱତନ୍ତ୍ରଭାବେ ତାଲିମ ଦେଇ ମହୁଗୁଣ ଦ୍ରାବ ଲାବିକା ନିର୍ବାହ କରିବା ଉଦ୍ଦେଶ୍ୟରେ ସେମାନଙ୍କୁ ଉପକରଣ ଓ ଆର୍ଥିକ ସାହାଯ୍ୟ ଦିଆଯାଇଛି । ଏଭଳି ଶିକ୍ଷିତ ମହୁଗୁଣୀଙ୍କ

ସଂଖ୍ୟା ହେଲେ, ବାଲେଶ୍ୱର ଜିଲ୍ଲାରେ ଜଣେ, ଗଞ୍ଜାମ ଜିଲ୍ଲାରେ ଦୁଇ ଜଣ, ଓ ପୁରୀ ଜିଲ୍ଲାରେ ଜଣେ । ସ୍କୁଲରେ ପଢ଼ୁଥିବା ପିଲାମାନଙ୍କୁ ମହୁଗୁଣ ପ୍ରାଥମିକ ଶିକ୍ଷା ଦେବା ନିମନ୍ତେ ବାଲେଶ୍ୱର ଜିଲ୍ଲାରେ ୧୧ଟି, କଟକ ଜିଲ୍ଲାରେ ୬ଟି, ଭୈରାବୀ ଜିଲ୍ଲାରେ ୩ଟି, ଗଞ୍ଜାମ ଜିଲ୍ଲାରେ ଗୋଟିଏ, ପୁରୀ ଜିଲ୍ଲାରେ ଓ କୋସପୁଟ ଜିଲ୍ଲାରେ ୨ଟି, ଏଭଳି ମୋଟରେ ୨୪ଟି ସ୍କୁଲକୁ ଉପକରଣ ତଥା ଆର୍ଥିକ ସାହାଯ୍ୟ ଦିଆଯାଇଛି ।

ଯେଉଁ ଆଗ୍ରହୀ ବ୍ୟକ୍ତିମାନେ ମହୁଗୁଣ ଅଭ୍ୟାସକୁ ମହୁଗୁଣ କରି ପଢ଼ିନାହାନ୍ତି ସେମାନଙ୍କୁ ପୁରୀ ମୁଖ୍ୟରେ ମହୁମାଛି ଦଳ ଯୋଗାଇ ଦିଆଯାଇ ଉଦ୍ଦେଶ୍ୟରେ ପୁରୀ, ଗଞ୍ଜାମ ଓ ବାଲେଶ୍ୱର ଜିଲ୍ଲାରେ ଗୋଟିଏ ଲେଖାଏ ମୋଟ ୩ଟି ମହୁମାଛି କେନ୍ଦ୍ର (Bee Nursery) ପ୍ରତିଷ୍ଠିତ ହୋଇଛି । ନିର୍ଦ୍ଦେଶରେ ବୈଜ୍ଞାନିକ ଉପାୟରେ ହୁଷ୍ଟିଭ୍ୟୁର ମହୁଗୁଣୀମାନଙ୍କୁ ଉତ୍ପନ୍ନ କରାଯାଇ ଦଳ ସହ ବକ୍ତୃତା ଦେଇ ଏସବୁ କାମର ଚିନ୍ତାଚାର୍ଯ୍ୟ କରିବାକୁ ବାଲେଶ୍ୱର, ପୁରୀ, କଟକ, ଛତିଶପୁର, ନୂଆପଲ୍ଲୀ, ଭଞ୍ଜପୁର ଓ ଭୈରାବୀ ଜିଲ୍ଲାରେ ଗୋଟିଏ ଲେଖାଏ ଆଞ୍ଚଳିକ ମହୁଗୁଣ ଅଧିକାରୀ ଓ ପ୍ରତ୍ୟେକ ଅଫିସରେ ଜଣେ ଲେଖାଏ ଏପିଆରିଷ୍ଟ (Apiarist) ଅଛନ୍ତି ।

ମହୁ ଅମୃତ ଭୁଲ୍ୟ ପଦାର୍ଥ । ଆୟୁର୍ବେଦମତେ ଯୋଗବାୟୀ ଅର୍ଥାତ୍ ଯାହା ସଜାରେ ଯୋଗ ଦେଇ ତାହାର ଗୁଣକୁ ଉତ୍ପାଦନ କରିବ । ମହୁ ଶର୍କରା, ସ୍ୱାଦୁ, ସ୍ୱେଚ୍ଚକ, ଲଘୁ, ଅଗ୍ନିଦୀପକ, ସ୍ୱର ବର୍ଦ୍ଧକ, ଶୋଧକ, ଅଧ୍ମାଦ ଜନକ, ଶୁକ୍ର ବର୍ଦ୍ଧକ ଓ ଶୁକ୍ର ବର୍ଦ୍ଧକ । ଏହା କୁଷ୍ଠ, ମେହ, ଅର୍ଶ, ରକ୍ତପିତ୍ତ, ପେଶାବ, ବମନ, ଅତିସାର, କଫ, ଶ୍ୱାସ, ହିକ୍କା, ମଳବନ୍ଧନ, ଶିତ ଶ୍ୱେତ ଶ୍ୱେତ ନାଶ କରେ ।

୫୦୦ ଗ୍ରାମ ମହୁର ଗୁଣ ସହିତ ୨୦ଟି କୁକୁଡ଼ା ଅଣ୍ଡା, ୧୪୦ ଗ୍ରାମ ପାଚିଲା କଦଳୀ, ୧୩୦୦ ଗ୍ରାମ ଫଲକୋର, ୭୦୦୦ ଗ୍ରାମ ବନ୍ଧାକୋର ଓ ୨ ଲିଟର ଦୁଧର ଗୁଣ ସହିତ ସମାନ । ମହୁକୁ ଦୈନନ୍ଦିନ ଖାଦ୍ୟରୂପେ ପରିମାଣ ଅନୁଯାୟୀ ବ୍ୟବହାର କରିବା ଉଚିତ । ତାରଣ ମହୁରେ Invert Sugar, Dextrin, Protein, Fruit Sugar, Grape Sugar, Sucrose, Nitrogen, Acid, Iron, Sodium, Copper, Potassium, Sulphur, Manganese, Calcium, Magnesium, Phosphorous, Aluminium, Zinc, Vitamin-B Complex ପ୍ରଭୃତି ବହୁ ପ୍ରକାର ଖାଦ୍ୟ ଉପାଦାନ ନିହିତ ଅଛି ।

ଗୋଟିଏ ବୃକ୍ଷବନୁ ଜଣାଯାଇଛି ଯେ ୧୯୭୭-୭୮ ସୁଦ୍ଧା ଓଡ଼ିଶାର ୩,୯୭୩ଟି ଗ୍ରାମରେ ୧୨,୦୫୦ ଜଣ ମହୁବୃକ୍ଷୀ ୧୯,୭୪୭ଟି ବାକ୍ସରେ ମହୁମଠୁ ପଲନ କରୁଛନ୍ତି ଏବଂ ଏହିସବୁ ବାକ୍ସରେ ୭୮,୭୦୭ କେଲୋଗ୍ରାମ ମହୁ ଉତ୍ପାଦନ ହୋଇପାରିଛି । ୧୯୫୭-୫୭ ଠାରୁ ୧୯୭୭-୭୮ ସୁଦ୍ଧା ଓଡ଼ିଶାରେ ମହୁବୃକ୍ଷରୁ ପ୍ରାୟ ୧୮ ଲକ୍ଷ ଟଙ୍କା ମୂଲ୍ୟର ମହୁ ଉତ୍ପାଦନ ହୋଇପାରିଛି । ମହୁବୃକ୍ଷ ହୋଇ ନ ଥିଲେ ଫଳରେ ଥିବା ଉପରେକ୍ତ ମୂଲ୍ୟର ମହୁ ହରାଇବାକୁ ପଡ଼ିଥାନ୍ତା । ତେଣୁ ସବୁ ଅଞ୍ଚଳରେ ମହୁବୃକ୍ଷ ଆତ୍ମର ବ୍ୟାପକ ହେବା ଆବଶ୍ୟକ ।

(୧୭ ପୃଷ୍ଠାର ଅବଶିଷ୍ଟାଂଶ)

କରିଯିବ ; ଏହି କାରଖାନା ନିର୍ମାଣରେ ୧ କୋଟି ୪ ଲକ୍ଷ ଟଙ୍କା ଖର୍ଚ୍ଚ ହୋଇଅଛି । ଏହି କାରଖାନା ନିର୍ମାଣ ପାଇଁ ଜାପାନରୁ ଯନ୍ତ୍ରପାତି ଖରୀଦ ହୋଇଅଛି ।

ଶିଳ୍ପ ଉନ୍ନୟନ କର୍ମରେ ସନ ସଜସ୍ବର ରୋଡ଼ଠାରେ ଗୋଟିଏ ଫେବ୍ରିକେ-ହୋମ୍ କାରଖାନା ପ୍ରାୟ ୭୫ କୋଟି ଟଙ୍କା ବ୍ୟୟରେ ନିର୍ମାଣ କାର୍ଯ୍ୟ ଆରମ୍ଭ କରିଛି । ୧୯୭୯ ଜୁନ୍ ମାସ ସୁଦ୍ଧା ଏହାର ନିର୍ମାଣ କାର୍ଯ୍ୟ ଶେଷ ହୋଇ ଉତ୍ପାଦନ ଆରମ୍ଭ ହେବ ବୋଲି ଆଶା କରାଯାଏ । ପ୍ରଥମ ଅବସ୍ଥାରେ ଏହି କାରଖାନାରୁ ବର୍ଷକୁ ୧୦ ହଜାର ଟନ ଫେବ୍ରିକେ-ହୋମ ଉତ୍ପାଦନ ହେବ । ପରେ ଏହାର ଉତ୍ପାଦନ କ୍ଷମତା ୨୫ ହଜାର ଟନକୁ ବୃଦ୍ଧି କରାଯାଇପାରିବ । ଚତୁର୍ଥ- ପୋଜନାକାଳରେ ଦେଶର ଷ୍ଟେଲ୍-ଲେସ୍ ଟିଲ୍-ର ସଂପୃକ୍ତ ଆବଶ୍ୟକତା ଥିବା ଦୃଷ୍ଟିରୁ ଏହି କାରଖାନାର ବିଶେଷ ଗୁରୁତ୍ବ ରହିଛି । ଏହି କାରଖାନା ବୈଦେଶିକ ମୁଦ୍ରା ସଞ୍ଚୟ କରିବାରେ ସାହାଯ୍ୟ କରିବା ସଙ୍ଗେ ସଙ୍ଗେ ପ୍ରତ୍ୟକ୍ଷ ଶିଳ୍ପର ବିକାଶରେ

ମଧ୍ୟ ସଂପୃକ୍ତ ସହାୟକ ହେବ । ଏହି କାରଖାନା ଶୁଳ୍କ ହେଲେ ଏହାର ବିଭିନ୍ନ ବିଭାଗରେ ଶତାଧିକ କର୍ମଚାରୀ ନିଯୁକ୍ତ ହେବେ । ତା'ଛଡ଼ା ଖଣି ଓ ପରିବହନ କାର୍ଯ୍ୟରେ ମଧ୍ୟ ବହୁ ଲୋକ ନିଯୁକ୍ତ ହୋଇ ପାରିବେ । ଏହି କାରଖାନାର ୨୦ ଭାଗ ଯନ୍ତ୍ରପାତି ନରଓଡ଼୍, ସିଡ଼ନ ଓ ପ୍ରାନ୍ସରୁ ଅଣାଯାଇଅଛି ।

ଏବଂ ବ୍ୟତୀତ କର୍ମରେ ସନ୍ କୋରସ୍ ଟିଲ୍ ଥିରୁଗାଳଠାରେ ଏକ ଫେବ୍ରିକେସିଲକନ୍ କାରଖାନା, ଗଞ୍ଜାମଠାରେ ଏକ କଷ୍ଟିକ ପୋଡ଼ା କାରଖାନା ଏବଂ ଆସିକାଠାରେ ଏକ ଚିନିକାରଖାନା ପ୍ରାପନ କରିବାରେ ଆର୍ଥିକ ଏବଂ ଅନ୍ୟାନ୍ୟ ସାହାଯ୍ୟ କରିଛି ।

ଓଡ଼ିଶାର ଶିଳ୍ପାୟନ ପାଇଁ ସରକାରଙ୍କର ଏହି କର୍ମରେ ସନ୍ର ସଂପୃକ୍ତ ଅବଦାନ ରହିଛି । ଦେଶବାସୀଙ୍କର ଶ୍ରଦ୍ଧା, ସହଯୋଗ ଏବଂ ଶୁଭେଚ୍ଛା ନେଇ ଏହି ଅନୁଷ୍ଠାନଟି ସମସ୍ବର ଗଠ ସଙ୍ଗେ ସଙ୍ଗେ ଉତ୍ପାଦନର ଉନ୍ନତି କରିବ, ଏଥିରେ ସନ୍ଦେହର ଅବକାଶ ନାହିଁ ।

*For Advance News and Progressive Views*

*Read*

*Orissa's Most Popular and Unique Daily*

ପ୍ରଜାତନ୍ତ୍ର

*The Prajatantra*

Famous for Various features

Latest in look and out-look

( A publication of the Prajatantra Prachar Samity )

Best Medium for your Advertisements

*Founder and Chairman*—DR. HAREKRUSHNA MAHTAB

*Editor*—SHRI SRIHARSHA MISRA

Special Features:—Literary section (Sunday)

Children section (Monday) Farmer's Forum (Tuesday) Drama, Dance  
and Cinema (Friday) Besides this Women section, Psychology section etc.

*Also Advertise in*

Orissa's Most Popular and Oldest Cultural Monthly Magazine

J H A N K A R

*Edited by*—DR. HAREKRUSHNA MAHTAB

A Publication of the Prajatantra Prachar Samity  
Represents all that is best in Orissa's Art and Literature

*For Particulars Please Contact :*

Head Office—Prajatantra Buildings, Cuttack-2

PHONE—1160, 199, 887—GRAM—PRAJATANTRA, CUTTACK

ଓଡ଼ିଶାରେ

ଗଭୀର ସମୁଦ୍ରରୁ

ମାଛଧରା

କ୍ରମବର୍ତ୍ତିତ ଦେଶବାସୀଙ୍କ ଅନୁସାଧାରଣ ନିମନ୍ତେ ଅଧିକ ଖଦ୍ୟପଦାର୍ଥ ଉତ୍ପାଦନ କରିବାର ଆବଶ୍ୟକତା ଇତିମଧ୍ୟରେ ଯଥାସ୍ଥ ବୃଦ୍ଧି ପାଇଛି । ଏହି ପରିସ୍ଥିତିରେ ଅଧିକ ଖଦ୍ୟ ଉତ୍ପାଦନକ୍ଷମ ଯେ କୌଣସି ଯେ ଜମିର ସମ୍ଭାଷଣ ଗୁରୁତ୍ୱ ରହିଛି । ପୁଷ୍ଟିଗ୍ରାହକ ଶ୍ରେଣୀର ଆମ ଦେଶରେ ଏକ ଜରୁରୀ ସମସ୍ୟା ରୂପେ ଦେଖା ଦେଉଛି । ତେଣୁ ଦେଶବାସୀଙ୍କୁ ପୁଷ୍ଟିକର ଖଦ୍ୟ ଯୋଗାଇ ଦେବା ଦିଗରେ ସବୁ ପ୍ରକାର ଉଦ୍ୟମକୁ ଉତ୍ସାହୀତ କରିଯିବ ।

ଆମ ଦେଶର ପୂର୍ବଭାଗରେ ଦିର୍ଦ୍ଧି ୧,୯୨୦ କଲୋମିଟର । ଏଥିରେ କେବଳ ଓଡ଼ିଶାରେ ୩୦ କଲୋମିଟର ଯେ ଉତ୍କଳ ରହିଛି ସମ୍ଭାବ ପ୍ରଚୁର ମତ୍ସ୍ୟ ସମ୍ପଦରେ ଭରପୂର ।

ମାଛଧରା କାର୍ଯ୍ୟକ୍ରମକୁ ମୁଖ୍ୟତଃ ଦୁଇଟି ଶ୍ରେଣୀରେ ବିଭକ୍ତ କରାଯାଇଛି । ନିମ୍ନସ୍ତର ଗୋଟିଏ ହେଲେ ମାଛଭୂଷ ଓ ଅନ୍ୟଟି ହେଲେ ମାଛଧରା ।

ଅଭ୍ୟନ୍ତରୀଣ ଜଳାଶୟନୀମାନଙ୍କରେ ଯାଧାରଣତଃ ମାଛଭୂଷ କରାଯାଇଥାଏ । ଏହି ଜଳାଶୟନୀରେ ମାଛ

କାଆଁଳ ଛତାପାଇ ପାଳନ କରାଯାଏ ଏବଂ ସେଗୁଡ଼ିକ ବଡ଼ ହୋଇଯିବା ପରେ ଧରାଯାଏ । କିନ୍ତୁ ସମୁଦ୍ର ଜଳ ନଦୀ ମୁହାଣମାନଙ୍କରେ ଏଭଳି ମାଛ ବୃଦ୍ଧ କରିବାର ଆବଶ୍ୟକତା ପଡ଼ି ନ ଥାଏ । ଏ ସମସ୍ତ ସ୍ଥାନରେ ମାତ୍ସ୍ୟମାନଙ୍କ ଆହାର ନିମନ୍ତେ ବିପୁଳ ମତ୍ସ୍ୟ ସମ୍ପଦ ପ୍ରଚୁରତା ଗଢ଼ିଅଛି । ଏ କ୍ଷେତ୍ରରେ ଆମର ପ୍ରଧାନ କାର୍ଯ୍ୟ ହେଲା, ପ୍ରକୃତିଦତ୍ତ ଏହି ମତ୍ସ୍ୟ ସମ୍ପଦକୁ ସଂଗ୍ରହ କରି ଦେଶବାସୀଙ୍କୁ ସୁବିଧାରେ ଯୋଗାଇ ଦେବା ।

ଭିତ୍ତିକର କର ଦେଖାଯାଇଛି ଯେ ଉତ୍କଳ ଠାରୁ ପ୍ରାୟ ୧୫ କଲୋମିଟର ଯାଏ ସର୍ବମୋଟ ୫,୦୦୦ ବର୍ଗ କଲୋମିଟର ପରିମିତ ସମୁଦ୍ରରେ ପ୍ରଚୁର ମାଛ ମରିବାର ସୁବିଧା ରହିଛି । ଏହା ଛଡ଼ା ଗଭୀର ସମୁଦ୍ରରୁ ମାଛଧରା ପ୍ରଣାଳୀ ଅବଲମ୍ବନରେ ଅଧିକା ୫,୦୦୦ ବର୍ଗ କଲୋମିଟର ପରିମିତ ଅଞ୍ଚଳରୁ ମାଛ ଧରା ପାଇପାରିବ । ଏହା ବ୍ୟତୀତ ଆମ ରାଜ୍ୟରେ ପ୍ରାୟ ୧,୮୦୦ କଲୋମିଟର ପରିମିତ ନଦୀ ମୁହାଣ ଓ ସମୁଦ୍ର ଖାତ ରହିଛି ଯେଉଁଠାରେ କି ଉପଭୋକ୍ତ ପ୍ରଣାଳୀରେ ପ୍ରଚୁର ମାଛ ମରାଯାଇପାରିବ ।

ଓଡ଼ିଶାରେ ଉତ୍ପାଦନ

ରାଜ୍ୟର ସୁଖର୍ଷ ଉତ୍ପାଦନର ଉତ୍ତମ ଅଞ୍ଚଳରେ ଉତ୍ପାଦନ କାର୍ଯ୍ୟ ଓ ଉତ୍ପାଦନ କର୍ମରେ ମଧ୍ୟ ସମ୍ପଦରେ ଭରପୂର । ତେଣୁ ପ୍ରଚୁର ମାତ୍ର ମରାପିବା ନିମନ୍ତେ ଏ ସମସ୍ତ ଉତ୍ପାଦନ ଅଞ୍ଚଳ ବିଶେଷ ଅନୁକୂଳ ।

ମାଣ୍ଡାପାମ୍ ସ୍ଥିତ କେନ୍ଦ୍ରୀୟ ସାମୁଦ୍ରିକ ଗବେଷଣା ଅନୁଷ୍ଠାନର ନିର୍ଦ୍ଦେଶକ, ମଧ୍ୟ ସମ୍ପଦରେ ଭରପୂର ଓଡ଼ିଶାର ସୁଖର୍ଷ ସମୁଦ୍ର ଉତ୍ପାଦନକୁ ସୃଷ୍ଟି କରି ରୂପେ ରୁଚନା କରିବାକୁ ସଜ୍ଜ କରୁଛନ୍ତି ଯେ ଏ ସମସ୍ତ ମଧ୍ୟ ସମ୍ପଦର ଏ ପର୍ଯ୍ୟନ୍ତ ସମୁପଯୋଗ କରାଯାଇ ନାହିଁ ।

ପ୍ରାୟ ଉପର ୧୦ ବର୍ଷ ହେଲେ ମଧ୍ୟ ବିଭିନ୍ନ ଭଳିପତ୍ର ପରୀକ୍ଷାମୂଳକ ଗବେଷା ପାରାମର୍ଶଦଳରେ ସମୁଦ୍ର ମାତ୍ର ମରାପିବାକୁ । ପ୍ରପ୍ରସାରଣକ ଯୋଜନାରୁପେ ଏହି କାର୍ଯ୍ୟକ୍ରମକୁ ହାତକୁ ନିଆ ଯାଇଥିଲା । ପାରାମର୍ଶ ସଂଲଗ୍ନ ସମୁଦ୍ର ପ୍ରଚୁର ମାତ୍ର ଧରାପିବାକୁ ସୁବିଧା ରହିଛି । ବିଶେଷକରି ଏଠାରେ ପ୍ରଚୁର ପରିମାଣରେ ଚିଙ୍ଗୁଳ ମିଳିଥାଏ । ଏହି ଚିଙ୍ଗୁଳର କେବଳ ଯେ ଆଭ୍ୟନ୍ତରୀଣ ଗୁଣ୍ଡିଦା ରହିଛି ତାହା ନୁହେଁ, ବିଦେଶରେ ମଧ୍ୟ ଏହାର ସର୍ବାଧିକ ଗୁଣ୍ଡିଦା ଅଛି । ବିଦେଶୀ ଗୁଣ୍ଡିମାନଙ୍କ ମଧ୍ୟରେ ସୁକ୍ରସ୍ତୁ ଆମେରିକାରେ ଚିଙ୍ଗୁଳର ସର୍ବାଧିକ ଗୁଣ୍ଡିଦା ରହିଛି । ତେଣୁ ଆମେରିକାକୁ ପ୍ରଚୁର ପରିମାଣର ଚିଙ୍ଗୁଳ ରପ୍ତାନୀ କରି ଯାଇ ପାରିଲେ ମୂଲ୍ୟବାନ ବିଦେଶୀକ ମୁଦ୍ରା ତୋଳି ମିଳିପାରିବ । ପାରାମର୍ଶଦଳରେ ଗୁଣ୍ଡିମାତ୍ର ପର୍ଯ୍ୟନ୍ତ ଅର୍ଥାତ୍ ନରେନ୍ଦ୍ର ୦ ରୁ ମାତ୍ର ଅଧ୍ୟାୟ ପର୍ଯ୍ୟନ୍ତ ମାତ୍ର ମାରିବାକୁ ପ୍ରକୃଷ୍ଟ ସମୟ ।

୧୯୬୮ ଅକ୍ଟୋବର ୩୦ ତାରିଖ ଠାରୁ ରାଜ୍ୟ ମଧ୍ୟ ବିଭିନ୍ନ ଭଳିପତ୍ର ପାରାମର୍ଶ ଦଳରେ ମାତ୍ର ମାରିବା କାର୍ଯ୍ୟ ଆରମ୍ଭ କରାଯାଇଥିଲା । ଏହି ମାତ୍ରମତ କାର୍ଯ୍ୟରେ ୫ଟି ସମ୍ପଦର ଟୁଲିର ବା ବୋଟ ନିର୍ଦ୍ଦେଶକ

ହୋଇଥିଲା । ପରେ ଏହି ଟୁଲର ସଂଖ୍ୟା ୧୨ ହେବା ପରେ ପ୍ରଚୁର ପରିମାଣର ମାତ୍ର ମରାପିଲା । ଏହି ଗୁଣ୍ଡିକ ଟୁଲରଗୁଡ଼ିକ ୫୫ ରୁ ୯୦ ଅଗ୍ରଗତି କରି

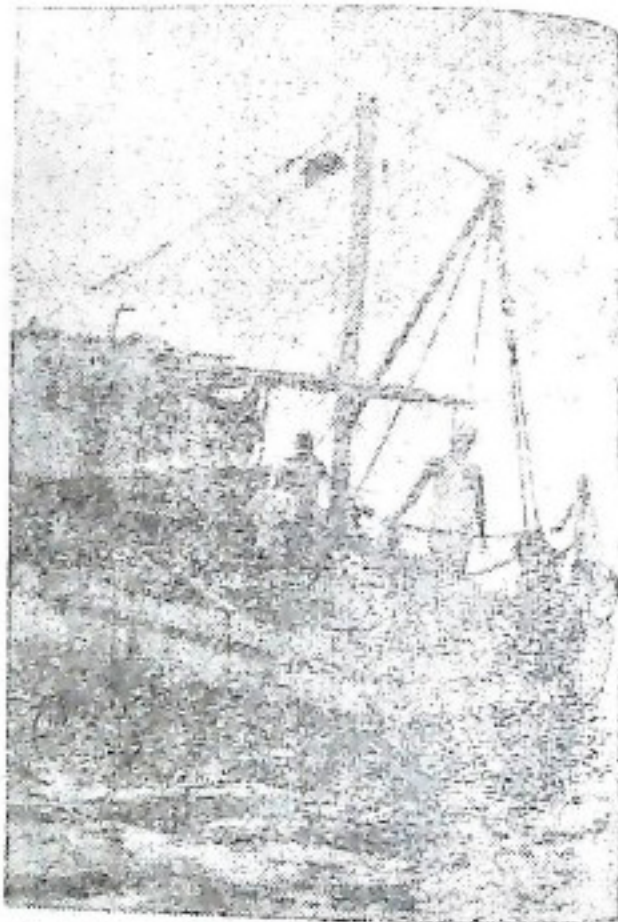

ପାରାମର୍ଶଦଳରେ ସମୁଦ୍ର ମାତ୍ରରା ହେଉଛି ବୋଟଗୁଡ଼ିକର ଦୈନିକ ପ୍ରାୟ ୩୩ ଫୁଟରୁ ୪୨ ଫୁଟ ଏଠାରେ ୫୫ ଫୁଟ ଓ ୭୦ ଫୁଟ ଆକାରର ଟୁଲିର ବା ଜାଲ ସାହାଯ୍ୟରେ ମାତ୍ର ମରାପି ଏ ।

ସମୁଦ୍ରରେ ମାତ୍ର ମାରିବା ସହଜସାଧ୍ୟ ନୁହେଁ ଦୁର୍ଲ୍ଲଭତା କିମ୍ବା ପ୍ରଚୁର ବେଗରେ ବାତ୍ୟା ପ୍ରବାହିତ ହେଉଥିବା ସମୟରେ ମାତ୍ରର ବୋଟରେ ମାରିବା ଅତ୍ୟନ୍ତ ବିପଦସଙ୍କୁଳ । ଅନ୍ୟ ପକ୍ଷରେ ସାମୁଦ୍ରିକ ମାତ୍ର ଗୋଟିଏ ସ୍ଥାନରେ ନ ରହି ଇତ୍ୟାଦି ବିତରଣ କରନ୍ତି । ତେଣୁ ଉପଯୁକ୍ତ ସ୍ଥାନ ଅନୁସନ୍ଧାନ



ନ କଣି ମାଛ ମରାଗଲେ ଆଣାନୁରୂପ ଫଳ ମିଳି ନଥାଏ । ସମୁଦ୍ରର କେନ୍ଦ୍ର ଅଞ୍ଚଳରେ ପ୍ରଚୁର ମାଛ ମଳପାଇବ ସେ ସଂପର୍କର ଅନୁସନ୍ଧାନ କରିବାପାଇଁ ଅଧିକ ଯତ୍ନପାତ୍ରର ସାହାଯ୍ୟ ନେବାକୁ ପଡ଼ିଥାଏ । ତେଣୁ ମାଛମରା ବୋଟମାନଙ୍କରେ ଏଭଳି ପଦ୍ମପାତ୍ର (ଫିସ୍ ଫାଇଣ୍ଡର) ଖର୍ଚ୍ଚି ଯେପରି ପ୍ରଚୁର ପରିମାଣର ମାଛ ମରାଯାଇ ପାରିବ ସେ ଦିଗରେ ମଧ୍ୟ ବିଭିନ୍ନ ଚରମରୁ ବ୍ୟାପକ ବ୍ୟବସ୍ଥା କରାଯାଉଛି ।



ପରାମୁକ୍ତ ନୌକାସାହାଯ୍ୟରେ ମାଛଧରା ପାଗଣ

ପାରାମୁକ୍ତ ବନ୍ଦରରେ ଟ୍ରଲିଂ ପ୍ରଣାଳୀରେ ମାଛ ଧରାଯାଏ । ସର୍ଯ୍ୟୋଦୟ ପୂର୍ବରୁ ମାଛଧର ବୋଟଗୁଡ଼ିକ ସମୁଦ୍ର ଭିତରକୁ ଚାଲିଯାଆନ୍ତି ଏବଂ ଏହି ବୋଟ ସାହାଯ୍ୟରେ ଟ୍ରଲି-ନେଟକୁ ସମୁଦ୍ରରେ ବିଛାଇ ଦିଆଯାଏ । ଜାଲରେ ଓଜନିଆ ଜିନିଷ (ସିକର) ଲଗିଥିବାରୁ ଏହା ସମୁଦ୍ରର ଶସ୍ୟ ପର୍ଯ୍ୟନ୍ତ ଚାଲିଯାଏ । ଜାଲର ଉପରଭାଗରେ ଫ୍ଲୋଟ ଅର୍ଥାତ୍ ଥୋଲ ଭଳି

ଭଜନ ପ୍ରସଙ୍ଗ, ତାମ୍ରାସ—୧୯୭୯

ତାଲୁକା ଜିନିଷ ଲଗିଥିବାରୁ ଏହା ସମୁଦ୍ରରେ ଭସମାନ ଅବସ୍ଥାରେ ରହେ । ଜାଲ ଯେତେବେଳେ ବିଛାଇ ଦିଆଯାଏ । ସେତେବେଳେ ମାଛଗୁଡ଼ିକ ଜାଲ ମୁଣି ଭିତରକୁ ଚାଲିଯାଆନ୍ତି ଏବଂ ଜାଲକୁ ବୋଟ ଉପରକୁ ଡ଼ାଳି ନେବା ପର୍ଯ୍ୟନ୍ତ ସେହି ମୁଣି ଭିତରେ ରହିଥାନ୍ତି । ଏହାକୁ ହାଉଲିଂ ପ୍ରଣାଳୀ କୁହାଯାଏ । ଦିନ ଭିତରେ ଏଭଳି ୩-୪ ଥର ମାଛ ଧରାଯାଇ ସର୍ଯ୍ୟୋଦୟ ପୂର୍ବରୁ ବୋଟଗୁଡ଼ିକ କୁଳକୁ ଫେରିଆସେ । ଏଭଳି ଭାବେ ଚନ୍ଦ୍ର ଗ୍ରହ ଡାମିକା ମାଛରୁ ଆରମ୍ଭ କରି ବିଭିନ୍ନ ବିପନ୍ନ ମାଛ ଧରାଯାଏ । ଟ୍ରଲିର ସାହାଯ୍ୟରେ ଧରାଯାଉଥିବା ଡାମିକା ମାଛର ପ୍ରାୟ ୧ କେନ୍ଦ୍ରାମ ପୁଣି ୫ ୩୯ ଏବଂ ଅଖାଦ୍ୟ ମାଛର ଦର ପ୍ରାୟ ୨ ପଇସା । ମାଛଗୁଡ଼ିକୁ କଳକୁ ଅଣାଯିବା ପରେ ସେଗୁଡ଼ିକୁ ବିକ୍ରି ନିମନ୍ତେ ବସ୍ତୁଯାଇଥାଏ ।

ପାରାମୁକ୍ତ ଠାରେ ଧରାଯାଉଥିବା ମାଛ ମଧ୍ୟରୁ ଶତକଡ଼ା ୭୦ ଭାଗ ଖାଇବା ନିମନ୍ତେ ଅନୁପଯୁକ୍ତ ବିବେଚିତହୋଇଥାଏ । ଏପର୍ଯ୍ୟନ୍ତ ଏହି ଅଖାଦ୍ୟ ମାଛର ଉପଯୁକ୍ତ ସମ୍ବୃଦ୍ଧିଯୋଗ କରାଯାଇ ପାରୁନାହିଁ । ଅଳ୍ପ ପରିମାଣର ମାଛକୁ ଶୁଖିଆରେ ପରିଣତ କରାଯାଉଛି ଏବଂ ଅବଶିଷ୍ଟ ମାଛ ଗୋପାଡ଼ି ଦିଆଯାଇଥାଏ କିମ୍ବା ସାମାନ୍ୟ ଦାମରେ ବିକ୍ରି କରାଯାଇଥାଏ ।

ସାଧାରଣତଃ ଖାଦ୍ୟ ପାଇଁ ଅନୁପଯୁକ୍ତ ବିବେଚିତ ମାଛରୁ କୁକୁଡ଼ାମାନଙ୍କ ଖାଦ୍ୟ ପ୍ରସ୍ତୁତ କରାଯାଇଥାଏ । ଏହାଛଡ଼ା ଦେଶର ପଶୁମ ଉପକୂଳରେ ଅବସ୍ଥିତ କେତେକ ସାର କାରଖାନାରେ କଞ୍ଚାମାଲ ରୂପେ ଏହି ଅଖାଦ୍ୟ ମାଛ ବ୍ୟବହୃତ ହୋଇଥାଏ । ରଜ୍ୟ ପଶୁ-ପାଳନ ବିଭାଗର କୁକୁଡ଼ାପାଳନ ସଂସ୍ଥା ପାଇଁ ବାଷକ ୨,୦୦୦ ଟଙ୍କା ମାଛଗୁଣ୍ଡି ଆବଶ୍ୟକ ହୋଇଥାଏ ଏବଂ ଏହି ମାଛଗୁଣ୍ଡି ବର୍ତ୍ତମାନ କମ୍ପ୍ରେନ୍ସ ଖରିଦ କରାଯାଉଛି । ନିୟମିତ ଭାବେ ମାଛଗୁଣ୍ଡି ଯୋଗାଇ ଦିଆଗଲେ ବର୍ତ୍ତମାନର ଚାହିଦା ୫,୦୦୦ ଟଙ୍କା ଯେ ବୁଝି

ପଇସା ଏଥିରେ କୌଣସି ସଂଯୋଗ ନାହିଁ ।  
ବେସରକାରୀ ଉଦ୍ୟମରେ ପ୍ରତିଷ୍ଠିତ କେତେକ ଶିଳ୍ପ  
କାରଖାନା ପାଟଣାପୁର, ମିଳୁଥିବା ଅଖଣ୍ଡ ମାଛକୁ  
କୁନ୍ଦୁଳ ମାଛ ପାଇଁ ମାଛଗୁଣ୍ଡି ପ୍ରସ୍ତୁତ କରିବା ପାଇଁ  
ଉଦ୍ୟମ କରୁଛନ୍ତି ।

ମୁଖ୍ୟ ବିଭାଗର ଟିକର ସାହାଯ୍ୟରେ ୧୯୬୮  
ନଭେମ୍ବର ମାସ ଶେଷ ସୁଦ୍ଧା ୧୨୪,୭୭୪ କେନ୍ଦ୍ରୀୟ  
ମାଛ ମରାମତି ଏବଂ ଏହାର ମୂଲ୍ୟ ଟ ୨୮,୭୮୧ ।  
୧୯୬୮ ନଭେମ୍ବର ମାସ ମୋଟରେ ୨୮ ଟନ ମାଛ  
ମରାମତି ହେଲା । ପ୍ରକଳ ବାଚ୍ୟା ଯେଉଁ ନଭେମ୍ବର  
ମାସ ୧୧ ଚାରିଖ ଠାରୁ ୧୪ ଚାରିଖ ଯାଏ ମାଛ  
ମାରିବା ସମ୍ଭବପରି ହୋଇ ନ ଥିଲା । ଦୈନିକ  
ବୋର୍ଡ ପିପ୍ପା ୪୫୦ କେନ୍ଦ୍ରୀୟ ମାଛ ମରାମତି  
ଏବଂ ଏହାର ମୂଲ୍ୟ ଟ ୨୮୪୯ । ଦୈନିକ ବୋଟ  
ପରିବହନ ଓ କର୍ମଚାରୀଙ୍କ ବାବଦରେ ମୋଟରେ  
ଟ ୧୭୯୯ ଖର୍ଚ୍ଚ ହୋଇଥିଲା । ତେଣୁ ଦୈନିକ ପ୍ରତି  
ବୋଟ ପ୍ରତି ଖର୍ଚ୍ଚ ଟ ୧୭୯୯ ଥାଏ ହୋଇଥିଲା ।

କେନ୍ଦ୍ରୀୟ ପଦବୀ ସମ୍ପର୍କରେ କିଛି  
ଉଲ୍ଲେଖଯୋଗ୍ୟ । କାରଣ ଅନ୍ୟାନ୍ୟ ସମ୍ଭବନାରେ  
ଏହି ସମସ୍ତଙ୍କ ମୂଲ୍ୟ ମଧ୍ୟ ମରାମତି ସମ୍ଭବପରି  
ହୋଇଥିଲା । ଉକ୍ତ ସମ୍ଭବନା ୧୯୬୮ ବୋଟ ସାହାଯ୍ୟରେ  
ସର୍ବମୋଟ ୨,୯୮୭ କେନ୍ଦ୍ରୀୟ ମାଛ ମରାମତି ହୋଇ-  
ଥିଲା । ଏହାର ମୂଲ୍ୟ ଟ ୯,୯୮୯ ଅର୍ଥାତ୍ ଉକ୍ତ  
ସମ୍ଭବ ପ୍ରତି ବୋଟ ପ୍ରତି ଟ ୮୭୧୯ ଥାଏ ହୋଇଥିଲା ।

ପାଟଣାପୁର ଠାରେ ପ୍ରତି ମାଛ ମରାମତି  
କେନ୍ଦ୍ର ସମ୍ଭାବନା ରହିଛି କିନ୍ତୁ କିଛି ଉତ୍ତମ ବୋଲି  
ଏଥିରେ ପ୍ରଶ୍ନ ଜଣାଯାଏ । ଅନ୍ୟ ପକ୍ଷରେ ମୁଖ୍ୟ ସମ୍ଭବ  
ସଂପର୍କରେ ଉପଯୁକ୍ତ ଅନୁଷ୍ଠାନ କରିବା ସହ  
ପଡ଼େ ମାଛର ବୋର୍ଡ ମାଛରେ ଅଧିକତର ସମ୍ଭାବନା  
ଖଜିଲରେ ସହ ଧନ ପରିମାଣର ମାଛ ମାରିବା  
ସମ୍ଭବପରି ହୋଇପାରିବ ।

କାଳେଶ୍ୱର ଜନର ଶୁଦ୍ଧି ଓ ଅଭିଭାବ  
ମଧ୍ୟ ବିଭାଗୀୟ ଉଦ୍ୟମରେ ପ୍ରତି ମାଛ ମରାମତି  
ଏହି ଦୁଇଟି ସ୍ଥାନରେ ଗିଲ୍-ନେଟିଂ ପ୍ରଣାଳୀରେ  
ମରାମତି ହେଉଛି ।

ଓଡ଼ିଶାର ୩୦ କେନ୍ଦ୍ରୀୟ ଘର ଉପରେ  
ରହିଥିଲେ ସୁଦ୍ଧା କର୍ତ୍ତମାନ ମାସ ୩୫ ସ୍ଥାନରେ  
ମରାମତି ଏବଂ ମୁଖ୍ୟ ସମ୍ଭବରେ ଉପରେ ସୁଦ୍ଧା  
ଉପକୂଳର ସମ୍ଭବଯୋଗ ଏପର୍ଯ୍ୟନ୍ତ କରାଯାଇ ନାହିଁ

ସମୁଦ୍ର ମଧ୍ୟ ମରାମତି ପାଇଁ କେନ୍ଦ୍ରୀୟ  
ମାଛ ପରିବହନ ଆରମ୍ଭ କରେ । ତେଣୁ ମାଛ ମରା-  
ମତିର ଅଳ୍ପ ସମୟ ମଧ୍ୟରେ ଖାଉଟିମାନଙ୍କ ନିକଟରେ  
ପହଞ୍ଚିବା ଅବଶ୍ୟକ । ଦୁଇ ସ୍ଥାନକୁ ମାଛ ପାଟଣାପୁର  
ହେଲେ କରାଯିବ ଉପରେ ପଠାଇବାକୁ ହୋଇଥିଲା  
ଏହାଦ୍ୱାରା ମାଛ ସମ୍ଭବରେ ନଷ୍ଟ ହୁଏ ନାହିଁ । ତେଣୁ  
ସମୁଦ୍ର ପ୍ରତି ପରିମାଣରେ ମାଛ ମରାମତି କେନ୍ଦ୍ର  
କଳ ଓ ଶୀତଳ ଉତ୍ତାରମାନ ସ୍ଥାପନ କରିବା  
ପଡ଼ିବ ।

ଏହା ବ୍ୟତୀତ ଓଡ଼ିଶାର କିଛି ଉପକୂଳରେ  
ମୂଲ୍ୟାନ୍ତ ମୁଖ୍ୟ ସମ୍ଭବ ରହିଥିଲେ ସୁଦ୍ଧା ବ୍ୟବସାୟ  
ଉଦ୍ଦିଷ୍ଟ ସେ ସମ୍ଭବ ଉପଯୋଗ କରାଯାଇ ପାରୁନାହିଁ ।  
ଏ ସମ୍ଭବରେ ପ୍ରଧାନ ପ୍ରତିବନ୍ଧକ ହେଲା ଯାହାଦ୍ୱାରା  
ସୁରାଧର ଅଭାବ । ଓଡ଼ିଶାର ଉପକୂଳ ସମ୍ଭବ  
ଯୋଗ୍ୟତା ରଖିବା ସହ ଯାହା ନ ଥିବାରୁ ସମୁଦ୍ର  
ମରାମତିର ମାଛ ବିଭିନ୍ନ ସ୍ଥାନକୁ ସ୍ଥାନାନ୍ତରଣ  
କରିବା ସମ୍ଭବପରି ନୁହେଁ ।

ପ୍ରକୃତ ସ୍ୱାସ୍ଥ୍ୟ ଆମପାଇଁ ପୁଷ୍ଟିକର ଅବଶ୍ୟକ  
ଖାଦ୍ୟରୂପେ ସମୁଦ୍ର, ଗଭୀର ଗଭୀର ରହିଛି ।  
ଆମର ଉଦ୍ୟମ ହେଲା ଏହି ସମୁଦ୍ର ସଂଗ୍ରହ କରି  
ଜନସାଧାରଣଙ୍କ ନିକଟରେ ପହଞ୍ଚିବା । କିନ୍ତୁ ଏହି

ଲକ୍ଷ୍ୟ ହାସଲ କରିବାକୁ ଦେଲେ ଆମକୁ ମହା ସମତର  
ଉପଯୁକ୍ତ ଅନୁସନ୍ଧାନ କରିବା ସଙ୍ଗେ ସଙ୍ଗେ ଆମର  
ପୁରୁଷ ଉପକୂଳରେ ମାଛମତ୍ସ୍ୟ ପୋଡାଶୁଣ୍ଠି, ନଣ୍ଡିଂ ଓ  
ବେରୁଆ ଆଦିର ସୂକ୍ଷ୍ମ, ବରଫ କଳ, ଖୀଚଳ

ଉଣ୍ଡା, ଅଧିକ ଯତ୍ନପୂର୍ଣ୍ଣ ଓ ଉପକରଣରେ ସଜ୍ଜିତ  
ବୋଟ ଇତ୍ୟାଦିର ବ୍ୟବସ୍ଥା କରିଗଲେ ପ୍ରକୃତରେ  
ଏହି ଅସରଳ ଖାଦ୍ୟରଣ୍ଡାର ଦେଶବାସୀଙ୍କ  
ଉପକାରରେ ଅର୍ପଣୀୟ ।

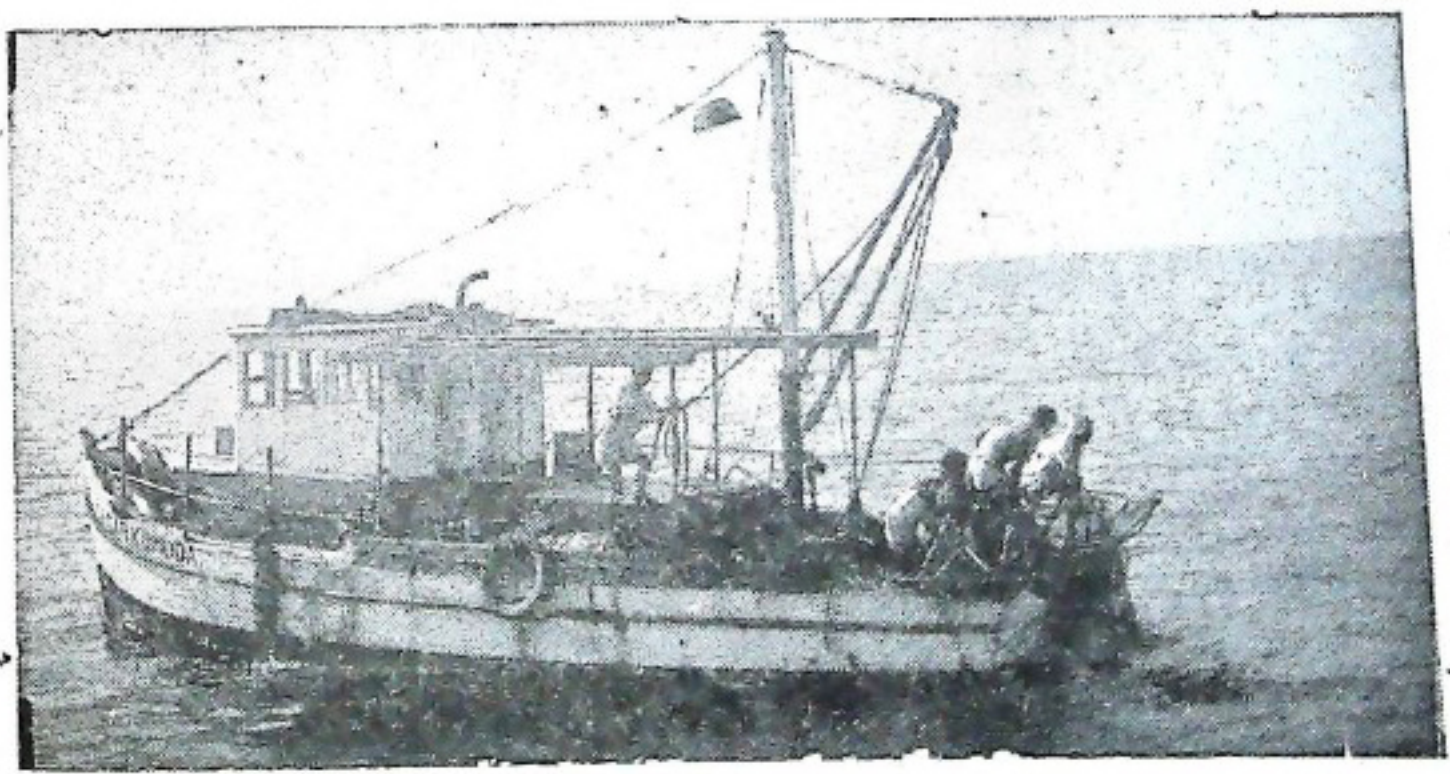

ଗରୁଡ଼ ସମୂହର ମାଛମତ୍ସ୍ୟ ହେଉଛି

# ଚିନ୍ତାର ଅବକାଶ

\* ସର୍ବ ଓ ତୋମଳ ଚିନ୍ତାର ଉପକାରଣ ଉପଲବ୍ଧ କରିବା ପ୍ରକୃତ୍ତି ପାଖରୁ ଆମେ ବର୍ତ୍ତମାନ ଦୂରେଇ ଯାଉଛୁ । ଠିକ୍‌ଭାବରେ କହିବାକୁ ଗଲେ ଓ ସହ ଆନ୍ତେମାନେ ନିଜକୁ ପ୍ରତାରଣ ନ କରି ଚାହାନ୍ତେଲେ ବର୍ତ୍ତମାନ ଅବସ୍ଥା ସହିତ ନିଜକୁ ଖାପଖୁଆଇ ରକିବା କଷ୍ଟକର ମନେହୁଏ ।

\* ଚିନ୍ତାରେ ଶିଷ୍ଟତା, କାର୍ଯ୍ୟରେ ଶାଳିନତା ଦେଶର ଜନସାଧାରଣଙ୍କର ଯେ ଗୋଟିଏ ଅତ୍ୟାବଶ୍ୟକତା ଗୁଣ ଏହା ତ୍ରମେ କ୍ରମେ ସାଧାରଣ ଜୀବନସମ୍ପର୍କରୁ ଅପସରି ନ ଯିବାକୁ ସତ୍ୟତା ।

\* ସାମାଜିକ, ରାଜନୈତିକ ଓ ଅର୍ଥନୈତିକ ଚିନ୍ତାଦୃଷ୍ଟିରୁ ସମ୍ବୁଦ୍ଧଲ୍ୟାଣ ଲାଗି ସମ୍ବାଦପତ୍ରର ଆବଶ୍ୟକତା ସମସ୍ତେ ଉପଲବ୍ଧ କରନ୍ତୁ ।

କିଏ ଚାଖ କରି ?

## ଲକ୍ଷ୍ମୀ ନା ଚାଷୀ

ଦୈନିକ “ସ୍ଵରାଜ୍ୟ” ପଢ଼ିଲେ ଆପଣ ବଶେଷ ବିଶ୍ଵାସଯୋଗ୍ୟ ସମ୍ବାଦ ପାଇବେ  
ନବ ପ୍ରତିଷ୍ଠିତ ସମ୍ବାଦପତ୍ରରେ ଅଗ୍ରଣୀ—

## ଦୈନିକ “ସ୍ଵରାଜ୍ୟ”

ପୋ: ଭୁବନେଶ୍ଵର-୨, ଜି: ପୁରୀ, ଓଡ଼ିଶା

(ଆଞ୍ଚଳିକ ଅଞ୍ଚଳର ଏକତାକୁ କନ୍ୟା ଅର୍ଥସବୁ ଗ୍ରହଣ ହେବାଲାଗି ପତ୍ର ଲେଖନ୍ତୁ)  
ଗ୍ରାହକମାନଙ୍କ ପାଇଁ

ମାସିକ	..	ଟ ୩୦୦
ତ୍ରିମାସିକ	..	ଟ ୮୦୦
ପ୍ରଦ୍ଵାସିକ	..	ଟ ୧୭୦୦
ବାର୍ଷିକ	..	ଟ ୩୦୦୦

ବିଜ୍ଞାପନ ଦାତାଙ୍କ ପାଇଁ

ଏକ ପୃଷ୍ଠା	..	ଟ ୮୮୦୦୦
ଦ୍ଵିତୀୟ ପୃଷ୍ଠା	..	ଟ ୪୪୦୦୦
ତୃତୀୟ ପୃଷ୍ଠା	..	ଟ ୨୨୦୦୦
କଲମ ଲେଖନ	..	ଟ ୧୪୦
କଲମ ସେ: ମଂ:	..	ଟ ୨୨୦

ଦେଖି ଚାହାନ୍ତୁ ଅନ୍ୟ ପାଠକମାନଙ୍କ ପରି ପତ୍ର କା  
ଚାକ ଦ୍ଵାରା ପଠାଯାଏ ।

ଧାରାବାହିକ ବିଜ୍ଞାପନ ଦରରେ ବିକ୍ରୟ  
ମିଳେ ।



# ବାସୁକୀ ସ୍ମରଣେ

ବାସୁକୀ ହେ ଆମ ଜାତିର ଜନକ ଜୀବନର ଗଉରବ  
 ଭାରତ ମାଟିର କୋଟି କଂଠର ସଂକ୍ଷେପ, ବରଭବ  
 ଏ ଶୁଭ ଦିବସେ ହେ ଶର, ଜନକ  
 ଏ ଜାତିର ଯଶ କପୋଳ ତଳକ  
 ପ୍ରଣତ ବାଡ଼ୁଛି ଏ ମାଟିର ଫୁଲ, ଗଛ ଓ ପତ୍ର ସେତେ  
 ଦଳିତ ଜନତା ଏବେକି ତାକୁଛି ଆଶୀର୍ଷ ଦେବକ ସତେ ।

ଏ ଧରଣୀ ଆଜି ଶିଳ୍ପ ହୋଇନି ଶ୍ରୀବଣର ବାରି ପାତେ  
 ଏ ସାଗର ଆଜି ଶୁଣି ଯାଇନାହିଁ ବଇଶାଖ ଖରା ତାତେ  
 ହସୁନି ମଳୟ, ଫୁଟୁନି କୁସୁମ  
 ଗଉଡ଼ି କୋକିଳ ସ୍ଵର ପଞ୍ଚମ  
 ସବୁ କହୁ ଆଜି ବଲୟ ଭଜିଛି ତୁମରି ପାଇଁକ ବାଞ୍ଛୁ  
 ତୁମରି ପୂଜାର ଅବହେଳାଯୋଗୁଁ, ଏ ତୁମରି ଅଭିଶାପୁ ।

ତୁମରି ସେବାର ଭଗିରଥ ଆଜି ମରଣ-ତୋରଣ ତଳେ  
 ତୁମ ନିଷ୍ଠାର ମାନକଂଠ ଯେ ଜୀବନ-ଅପ୍ରାଚଳେ  
 ବିସ୍ମୃତ ଆଜି ଅହଂସା ତୁମର  
 ବିଜୟୀ ହଂସା କୋଟି କଂଠର  
 କାନ୍ଦୁଛି ଆଜି ଏ ଦେଶର ମାଟି, ଆକାଶ, ପବନ, ଜଳ  
 ଏ ଜାତିକୁ କାହିଁ ଦେଲ ଏ ମନ୍ତ୍ର, ଏମାନେ ଯେ ଘୁନି ବଳ ।

ବାପୁଜୀ ସମ୍ବନ୍ଧ

ଦେଖିବୁ ତୁମକୁ ଚକ୍ଷୁ ପଲକେ ନିଶ୍ଚୟ ପଦେବ କଥା  
ଶୁଣିବୁ ତୁମର କେନ୍ଦ୍ର ମାଳା, ତୁମ ପ୍ରାର୍ଥନା ଗାଥା

ପଢ଼ିବୁ, ଶୁଣିବୁ ତୁମ ଜୀବନର  
ହସ ବସନ୍ତ ମର ମଣିଷର

ଦେଖ ପାଇଁ ତୁମେ ଜୀବନ ଦେଇଛ ନିଜ ସଂସ୍କୃତି ପ୍ରତି  
କୋଟି ସନ୍ତାନ ଭାରତ ମାତାର ହାତରୁ କାଢ଼ିଛ ବେଡ଼ି ।

ବାର ବାର ତୁମେ କହାଁ ହୋଇଛ, ସହିଛ ଯାତନା କେ  
ହସି ହସି ତୁମେ ବର ନେଇଅଛ ଅଗମନ ସବୁ କେ

ଜୀବନ ଯୁଦ୍ଧ ହାରି ନାହିଁ କେବେ  
ସାହସରୁ କେବେ ଟଳ ନାହିଁ ଲବେ

ଗୋଟିଏ କଂଠେ କୋଟିଏ ଲୋକର ଆକୃଳିତା ତୁମେ  
ଶର ଦର୍ପରେ ଆଦାତ ହୁଣିଛ ସ୍ୱର୍ଧାନ ଭାରତ ପା

ସବୁର ହୋଇଲା ସ୍ୱର୍ଧାନ ସର୍ବ୍ୟ ଭାରତ ପୂର୍ବ ପଟେ  
ପରଧାନତାର ଅମା ଅନ୍ତରୁ ହସି ହସି ଏଇ ଉଠେ

ବିନାରେ ପଥ ଅଛି ବହୁଦୂର  
ହସ ସରି ନାହିଁ ବାଳ ପୂର୍ଣ୍ଣର

ବୁଜି ଦେଇ ଆସି ସବୁଦିନ ପାଇଁ ଅଚରାସୀ ବୁଜି ଶ୍ରେଷ୍ଠେ  
ବୋଲ ଦେଇଗଲ ରକ୍ତର ପରୁ ଅସ୍ତାତଳର ଓଠେ ।

ସବୁଦିନ ପର ଆସୁଛି ପ୍ରସାଦ, ସଂଧ୍ୟା, ରଜନୀ କେ  
ଅରଟ ରହିଛି ସୂତା ବାହାରୁନି ସମୟ ବିଭୁଛି କେ

ପ୍ରାର୍ଥନା ସକ୍ଷା ଖଲ ପଢ଼ିଅଛି  
ଏ' ଭରତବାସୀ ଲୋକେ ପୋଛୁଛି

ଗନ୍ଧା ହେ ତୁମେ ଯେତେବେଳେ ଏହି ପୃଷ୍ଠା ଭାରତ  
ରକ୍ଷ ଜନତା ଅଶ୍ରୁର ଫୁଲ ଯେଉଁଥି ପାଇଁ କି ଜଗ

ମାଗର, ଯୀଶୁ, ରାହୁଲ୍, ବୁଦ୍ଧ ଯେତେ ମହାତ୍ମାମାନ ଲୋକ  
ତେର ଧର୍ମର ପ୍ରକାଶକ ଭାବେ, ଏଇ ପୃଥିବୀର ଲୋକ  
ସବୁଠାରୁ ତୁମେ ଅଟ ମହାତ୍ମାନ୍  
ସବୁ ଧର୍ମଠୁ ଅଟ ବଳୀୟାନ୍  
ମାତ୍ରିଏ କଂଠେ ସବୁ ଧର୍ମକୁ ପାଶଲ ଏକାଠି କର  
ମାତ୍ରିଏ କଂଠେ କୁହାଇଲ ତୁମେ ଇଂରେଜ ଯାଉ ଚାଲ ।

ତୁମ ଯୁଦ୍ଧରେ ଇଂରେଜ ଗଲ ଦୁଇଟି ବର୍ଷ ପରେ  
ଧ୍ୟୁସ ହେଲନ ଏ' ତୁମିର ଯଶ ରକ୍ତ ବନ୍ଧନ ଥରେ  
କାଦନ ବଧୁ ବିଦୁର ପୋଛି  
କାଦନ ମାତା ପୁତ୍ର ମରିଛି  
ଭାରତ ଜନମ ଜାଦନ କେବେ ନିର୍ଦ୍ଦୀନାରେ ସଡ଼ି  
ବିରଜ ବାନା ହସିଉଠି ଅଛି ପରପର ହୋଇ ଉଡ଼ି ।

ମ ହସିଥିବ ଗାନ୍ଧୀ ହେ ତୁମେ ଏ'ଜାତି ଜନକ ପର  
ନିଷ୍ଠାର ସ୍ଵାଧୀନତା ଆଜି ଧ୍ୟୁସେ ଲଭିଛି କାର  
ସୁମାଳ ଆକାଶେ ମୁକ୍ତ କପୋତ  
ନୂଟି ଚାଲୁଅଛି ଶାନ୍ତିର ଶ୍ରୋତ  
କ ଗଲେ ମୟ ମଳୟ କୋଇଲିର କୁହୁ ଚାନ  
କ ଆଜି ମହୋଦଧି ଜଳ କଳ କଳ କଳ ସ୍ଵନ ।

ତୁମ ଶାସ୍ତ୍ରୋପାୟ ପରେ ଆମେ ଯେତେ ତୁମର ଦୟାଦ ସବୁ  
ତୁମ କଳ୍ପିତ ସମ ରାଜ୍ୟର ପଥ ଆମେ ଖୋଜୁଥିବୁ  
ଆମ ନିଷ୍ଠାତ ମୃତ୍ୟୁର ଦ୍ଵାରେ  
ସନ ତମିସ୍ତା ଆମ ଚକ୍ଷୁର  
ଅଂଧ ହେଲୁଣି ସମ ରାଜ୍ୟର ସପ୍ତା ପାଉନୁ ଅଜ  
ଗାନ୍ଧୀ ହେ ତୁମେ ସପ୍ତା ଦେଖାଅ କିଛିବାଟ ଆମେ ଯାଉ ।

ବାସୁନା ସରଣେ

କେତେ ଦିନ ଅଜ୍ଞ ଚଳୁ ଏଦେଶେ ତୁମ ନାମ ବିକି ବିକି  
ଅଧା ନାମ ଆଉ ଶେଷ ହେବ ନାହିଁ ଯାହା ରଖିଥିଲ ବାକି  
ତୁମ ରକ୍ତରେ ଆମେ ହୋଇ ଖେଳୁ  
ଅନନ୍ତ, ମଦ୍ୟ ଦେଖିବଥା ଶୁଦ୍ଧ  
ପୁଣ୍ୟ ପୁନାର ସମ୍ମାନ ଆମେ ଦେଇ ଶିଖିଲୁନ ଆଜି  
ନିଜର ପୂଜାରେ ବ୍ୟସ୍ତ ଯେ ଆମେ ପାଛୁନାହୁ କିଛି ସୁଖ ।

ସୁଜନା ବାଣୀର ମୋହ ଝଂକାର ପୃଥିବୀ ଗାନ୍ଧୀ  
ଶ୍ରୀବତ୍ସର କାନେ ବାଜୁନି ବାଦ୍ୟ ଚପଳା ଖେଳୁ  
ମହୋଦଧି ଆଜି ହେଉନି ଅଧିକ  
କଲ୍ଲୋଳେ ନଦୀ ହେଉନି ବିଧି  
ଭାରତ ଜନମାନ କରରେ ଆଜି ହସୁନି ଚେନ  
ବୁଝିଆଡ଼େ ଆଜି ଶୁଭଯାଉଅଛି ଶକୁନ, ଶିଖର

ଏ ଦେଶ ମଣିଷ ପାଇଁ ମୁଠାଏ ଅଳ୍ପ ତୋରଣି ପାଣି  
ପିନ୍ଧିବାକୁ ଯେ ବସନ ନାହିଁ ତା' ହାତ ହେଉଅଛି ଗଣି  
ସର୍ବି ସମୁଦ୍ର ସପ୍ତା କଡ଼ରେ  
ସନ୍ତାନ ଝରେ ମାତୃ କୋଳରେ  
ପୁନାର ଭାରତ ହେଲଣି ନିଃସ୍ୱ ବିଶ୍ୱର ଦରବୀରେ  
ଶସ୍ତ୍ର, ତାକୁଛି ଭଞ୍ଜର ପଟେ ବୋମା ବାରୁଦର ସ୍ୱରେ ।

ଏ ବେଳେ ଆମକୁ ସପ୍ତା ଦେଖାଅ ଜାଣର ପୂର୍ଣ୍ଣ  
ଦୋର ବର୍ଷାର ପିଚ୍ଚିଳ ପଥେ ତୁମେହିଁ ଧରି  
ସ୍ୱର୍ଗରୁ ତୁମ ଅଶୀଷ ବରଷୁ  
ଉଷର ଏ ମାଟି କୁସୁମରେ ହସୁ  
ହସି ଉଠିବାରେ ଗଜା ଜମୁନା ଭାରତ ଜନ  
ପୁଲି ଗନ୍ଧନେ ପୁଜିବୁ ତୁମକୁ ଏକତ ଆମେ





ଭାରତର ଲୋକସଂଖ୍ୟା ୫୨ କୋଟି । ପ୍ରତି ୫ ଜଣରେ ଗୋଟିଏ ପରିବାର ବୋଲି ବୁଝାଯାଇ କଲେ ଆମ ଦେଶରେ ସାତେ ଦଶକୋଟି ପରିବାର ଅଛନ୍ତି । ପୃଥିବୀର ପ୍ରତି ୩ ଜଣରେ ଜଣେ ଭାରତୀୟ ! ବିଶ୍ୱ ଜନସଂଖ୍ୟାର ଶତକଡ଼ା ୧୪ ଭାଗ, ଏ ଦେଶରେ ବସବାସ କରନ୍ତି । ଶ୍ରୀଷ୍ଟାଦି ପ୍ରାରମ୍ଭରେ ପୃଥିବୀର ଲୋକସଂଖ୍ୟା ଥିଲା, ୨୦୦ ବା ୩୦୦ ନିୟୁତ । ଏହି ସଂଖ୍ୟା ଦ୍ୱିଗୁଣିତ ହେବାକୁ ପ୍ରାୟ ୧୭ଟି ଶତାବ୍ଦୀ ଚାଲି ଯାଇଅଛି । ୧୮୫୦ ମସିହାରେ ପୃଥିବୀର ଲୋକସଂଖ୍ୟା ଥିଲା ୧୦୦ କୋଟି ଏବଂ ୧୯୩୦ ବେଳକୁ ହେଲା ୨୦୦ କୋଟି ନିମ୍ନ ଜନସଂଖ୍ୟା ବୃଦ୍ଧି ଅଧିକ ଦ୍ରୁତତର ହୋଇ ଉଠିଲା । ଜାତିସଂଘର ଲୋକସଂଖ୍ୟା ସଂକଳନ ବାର୍ଷିକ ରିପୋର୍ଟରେ ପ୍ରକାଶ କରାଯାଇଅଛି ଯେ ପୃଥିବୀର ଲୋକସଂଖ୍ୟା ଦୈନିକ ଏକ ଲକ୍ଷ ୮୦ ହଜାର ବା ବାର୍ଷିକ ୭ କୋଟି ୫୦ ଲକ୍ଷ ହାରରେ ବୃଦ୍ଧି ଅଛି । ଯଦି ଏହି ହାରରେ ଲୋକସଂଖ୍ୟା ବୃଦ୍ଧି-ରୁଲେ ଚାହାନ୍ଦେଲେ ଆଗାମୀ ୨୦୦୭ ମସିହା ବେଳକୁ ସମଗ୍ର ପୃଥିବୀର ଲୋକସଂଖ୍ୟା ଦ୍ୱିଗୁଣିତ

ହୋଇଯିବ । ୧୯୪୮ ମସିହା ଶେଷପୂର୍ତ୍ତୀ ଆମର ଲୋକସଂଖ୍ୟା ବାର୍ଷିକ ୧.୪ ହାରରେ ବୃଦ୍ଧି ପାଇଥିବା ସ୍ତରେ '୧୯୭୦' ମସିହା ଶେଷପୂର୍ତ୍ତୀ ତାହା ୨.୪ ହାରରେ ବୃଦ୍ଧି ପାଇଅଛି । ମୃତ୍ୟୁ ହାରକୁ ବଢ଼ିବାକୁ ନ ଦେଇ ଜୀବନ ଧାରଣମାନକୁ ଉନ୍ନତ କରିବାକୁ ହେଲେ ଜନ୍ମହାର ହଜାର ପ୍ରତି ୪୦ରୁ ୨୫କୁ କମାଇବାକୁ ହେବ । ଲୋକସଂଖ୍ୟା ଜ୍ୟାମିତିକ ଗତିରେ ବଢ଼ୁଥିବାବେଳେ ଶାନ୍ତ ଉତ୍ପାଦନ ଗାଣିତିକ ସୂତ୍ରରେ ବୃଦ୍ଧିପାଇ ପଛରେ ପଡ଼ିଅଛି । ଆମ ଦେଶରେ ପ୍ରତିଦିନ ୫୫,୦୦୦ ଶିଶୁ ଜନ୍ମ ଗ୍ରହଣ କରୁଅଛନ୍ତି । ଅର୍ଥାତ୍ ପ୍ରତି ଦେଢ଼ ସେକଣ୍ଡରେ ୧ଟି ଶିଶୁ ଜନ୍ମଲାଭ କରେ । ପ୍ରତ୍ୟେକ ବର୍ଷ ଲୋକସଂଖ୍ୟାରେ ୧୩ ନିୟୁତ ଏପରିଶିଶୁରେ ମିଶୁଥାଏ । ଗନ୍ଧ ଦୃଷ୍ଟିରୁ ବିଶ୍ୱର ଜଗତରେ ବାର୍ଷିକ ଶତକଡ଼ା ୨.୫ ହାରରେ ଜନସଂଖ୍ୟା ବୃଦ୍ଧି ପାଇଅଛି । ପ୍ରତି ଦଶାବ୍ଦରେ ଆମରାଜ୍ୟରେ ୪୮ଟି ଶିଶୁ ଜନ୍ମ ଗ୍ରହଣ କରୁଅଛନ୍ତି । ଏହି ବର୍ଦ୍ଧିତ ଜନସଂଖ୍ୟା ପାଇଁ ୯୯,୩୩୦ ବାସ ଗୃହ ୧୭୭,୦୦୦ ଚାକର, ୪୯୭,୦୦୦ କୁଲିଆଳ ଶାନ୍ତ, ୭,୪୪୭,୦୦୦

ମିଟର ଲୁଗା, ୧୪,୯୦୦ ପ୍ରାଥମିକ ସ୍କୁଲ ଶିକ୍ଷକ ଓ ୪,୯୭୦ ପ୍ରାଥମିକ ସ୍କୁଲ ଆବଶ୍ୟକ । ୧୯୦୧ ମସିହାରେ ଆମଗଜ୍ୟରେ ଜନସଂଖ୍ୟା ୧୦,୩୦,୨୯୧ ଥିବାସ୍ଥଳେ ୧୯୫୧ରେ ୧,୪୭,୪୫,୯୪୭ ହୋଇ ଆଜି ୨,୦୩,୨୦,୮୦୦ରେ ପରିଣତ ହୋଇଅଛି । ଯଦି କେବଳ କଟକ ସହରର ଲୋକସଂଖ୍ୟା ଦେଖାଯାଏ, ତେବେ ୧୯୪୭ ପରଠାରୁ ଆଉଗୋଟିଏ କଟକ ସହର ସୃଷ୍ଟି ହୋଇଅଛି । ସ୍ୱାସ୍ଥ୍ୟ ଓ ଚିକିତ୍ସା କ୍ଷେତ୍ରରେ ଯଥେଷ୍ଟ ଉନ୍ନତ ବଟିକା ଫଳରେ ଭାରତୀୟ ସାଧାରଣ ଆୟ ୨୨ରୁ ୫୦କୁ ହେଲଣି । ବର୍ତ୍ତମାନ ହ୍ରାସ ଅନୁଯାୟୀ ବକ୍ଷରେ ଜନସଂଖ୍ୟା ୨୦ କୋଟି ୧୦ ଲକ୍ଷ ହେଲବେଳକୁ ମୃତ୍ୟୁ ସଂଖ୍ୟା ମାତ୍ର ୮୦ ଲକ୍ଷ ହେଉଛି । ଫଳରେ ପ୍ରତିବର୍ଷ ୧ କୋଟି ୭୦ ଲକ୍ଷ ଲୋକ ଅଧିକ କାର୍ଯ୍ୟକ୍ଷମ ହେଉ ଅଛନ୍ତି । ଆମଦେଶର କ୍ଷେତ୍ରଫଳ ସମଗ୍ର ବିଶ୍ୱର ୨.୪% ଅଂଶ । ଏହି ଭୂମିକାକୁ ଯଦି ବିଭାଜନ କରାଯାଏ ତେବେ ସୁଦ୍ଧା ଆମକୁ ସମଗ୍ର ବିଶ୍ୱର ୧୪.୦୦% ଜନସଂଖ୍ୟାକୁ ମୁଣ୍ଡପିଛା ହାସଲ କରି ୦.୪ ଏକର ଜମି ଯୋଗାଇବାକୁ ପଡ଼ିବ । ଓଡ଼ିଶାରେ ୧୯୭୧ ମସିହା ଗଣନା ଅନୁଯାୟୀ ଗୃହ ପାଳିତ ପଶୁମାନଙ୍କର ସଂଖ୍ୟା ହେଲେ ୯୮,୧୦,୦୦୦ ଏବଂ ଗୁଃ-ପୋପୋଗୀ ଜମିର ପରିମାଣ ହେଲେ ୧୪୫,୫୯୫,୨୫୩ ଏକର । ଏଣୁ ଜନସଂଖ୍ୟା ଅନୁପାତରେ ମୁଣ୍ଡ ପିଛା ଗୁଃଜମିର ପରିମାଣ ଏକ ଏକରରୁ କମ ଥିବାସ୍ଥଳେ ଗୃହ ପାଳିତ ପଶୁମାନଙ୍କର ଅନୁପାତରେ ଏହା ୧.୫ ଏକର । ୧୫ ବର୍ଷ ମଧ୍ୟରେ ଖାଦ୍ୟ ଉତ୍ପାଦନ ବଢ଼ିଥିଲେ ସୁଦ୍ଧା ଖାଦ୍ୟ ଖର୍ଚ୍ଚ ପରିମାଣ ୧୨୮ ଆଉନୁହେଁ ୧୨୪ ଆଇନସ୍ତୁ କମି ଯାଇଅଛି । ଦେଶର ଅର୍ଥନୀତି ବିଶାଳତମାନେ ନିଶ୍ଚିତଭାବେ ଅନୁଭବ କରନ୍ତି ଯେ ସହରଞ୍ଚଳ ଓ ଗ୍ରାମାଞ୍ଚଳରେ ମୁଣ୍ଡପିଛା ଆୟରେ ଥିବା ଭାରତମଧ୍ୟର ସଂକୋଚନ କରି ଏବଂ ଉତ୍ତରାଞ୍ଚଳରେ ସମାନ୍ୱୟାତମ ଅଭିବୃଦ୍ଧି ଆଣି ଦେଶର ଯୋଜନାବଦ୍ଧ ଅଗ୍ରଗତିକୁ ଗତିଶୀଳ କରିବା ଏକାନ୍ତ ବାଞ୍ଛିମାୟ ।

ଏହିସବୁ ବିଭାଜନ କରାଗଲେ ଜଣାଯାଏ ଯେ ସଂଖ୍ୟା ବୃଦ୍ଧିର ଶିପ୍ପତା ସମସ୍ତ ସାଫଲ୍ୟକୁ ନିସ୍ତେଷ ଆମର ଉନ୍ନତ ଜୀବନ ଯାପନ ଓ ସୁଖୀ ଭବ୍ୟ ଗଠନର ସମସ୍ତ ଆଶା ପଣ୍ଡି କରିବାକୁ ଉଦ୍ଦିଷ୍ଟ ପରିବାର ନିୟନ୍ତ୍ରଣତା କାର୍ଯ୍ୟକ୍ରମକୁ ଅଧିକ ଲୋକ ଓ ବ୍ୟାପକ କରିବା ଉଦ୍ଦେଶ୍ୟରେ ପ୍ରତି ୪ ଅନୁରେ ଏହି ପକ୍ଷ ପାଳନ କରାଯାଏ । ସାଧାରଣଙ୍କୁ ଏଥିପ୍ରତି ଆକୃଷ୍ଟ କରିବାପାଇଁ ପ୍ରତି ପକ୍ଷ, ସଂବାଦ ପକ୍ଷ, ଟେଲିଭିଜନ ମଧ୍ୟ ଆଲୋଚନାଚକ୍ର, ସାଧାରଣ ସଭା, ବ୍ୟକ୍ତିଗତ ସାଧକାର ବିଭିନ୍ନ ପ୍ରକାର, ଦାସକାଠିଆ, ପାଲ, ଚାଷ ଓ ପ୍ରଦର୍ଶନୀ ଇତ୍ୟାଦି ମାଧ୍ୟମରେ ପରିବାର ନିୟନ୍ତ୍ରଣ ପକ୍ଷ ପାଳନର ଉଦ୍ଦେଶ୍ୟ ବୁଝାଇ ଦିଆ ଯାଇଥାଏ । ସମସ୍ତ ଡାକ୍ତରଖାନା ଓ ପ୍ରାଥମିକ ସ୍ୱାସ୍ଥ୍ୟ କେନ୍ଦ୍ରମାନଙ୍କରେ ଗର୍ଭନିରୋଧ ଅସ୍ତ୍ରୋପକରଣ, ମୁଣ୍ଡ ପ୍ରସ୍ତୋଗ, ନିରୋଧ, ବ୍ୟବହାର ଜନନିରୋଧ ଉପକରଣ ଓ ପରିବାର ନିୟନ୍ତ୍ରଣର ଅନ୍ୟ କେତୋଟି ସୁବିଧାରେ ବହୁଲଜ୍ଞାନ ଦାନ ଉଦ୍ଦେଶ୍ୟରେ ସୁପରିକାର ବିଭିନ୍ନ ସୁବିଧା ଅଛି । ଜନସାଧାରଣ ଏହି ପ୍ରତି ପାଳନର ମହତ୍ତ୍ୱ ଉପଲବ୍ଧ କରି ଏହାକୁ ଧ୍ୟାନ କରିବା ବିଷୟରେ ସାହାଯ୍ୟ କରିବେ ବୋଲି ଅନୁରୋଧ କରାଯାଏ । ଏହି ଯୋଜନା ଜରିଆରେ ବିବାହର ସୁଖ ଓ ସ୍ତ୍ରୀଙ୍କୁ ସୁବିଧା ଉପାୟ ଅବଲମ୍ବନ କରି ପରିବାର ନିୟନ୍ତ୍ରଣ ନିମନ୍ତେ ପ୍ରକୃତ ଭାବେ ଦିଆ ଯାଇଥାଏ । ଗୋଟିଏ ସବଜୀବନ ସଂଗଠନ । ଏହାର ପ୍ରମୁଖ ବ୍ୟବହାର ଆମ ସମସ୍ତଙ୍କର ପ୍ରତିନିଧି କର୍ତ୍ତୃତ୍ୱ ଅଭ୍ୟୁକ୍ତି ହେବ ନାହିଁ । ଠିକ ଯେଉଁଭଳି ବ୍ୟକ୍ତି ସହଯୋଗ, ଅଭାବରୁ ନିଶାନ୍ତକାରଣ ଯୋଗ୍ୟ ସଫଳ ହେଲେ, ଜନ୍ମ ନିୟନ୍ତ୍ରଣ ପିତା ମାତାଙ୍କ ସହଯୋଗ ବିନା ସଫଳହେବା ଅସମ୍ଭବ । ବ୍ୟକ୍ତିଗତ ସହଯୋଗ ନ ମିଳିଲେ ଜନ୍ମ ନିୟନ୍ତ୍ରଣ ଅସମ୍ଭବ । ନବାଗତ

(ଅବଶିଷ୍ଟାଂଶ ୫୫ ପୃଷ୍ଠା ଦେଖନ୍ତୁ)

# ଅଷ୍ଟିଆ ପଦ୍ୟତଳ ଦଳଙ୍କର

## ଓଡ଼ିଶାରେ ଶନି ଦିନ

ମାସ ୭<sup>ମ</sup> ଲକ୍ଷ ଜନସଂଖ୍ୟା ବର୍ଣ୍ଣିତ ଅଷ୍ଟିଆ ଦଶରୁ ପ୍ରାୟ ୩୦ ଜଣ ପୁରୁଷ ଓ ମହିଳା ତଳ ଦିନ ଲାଲ୍ ଓଡ଼ିଶା ଗସ୍ତରେ ଆସିଥିଲେ । ପ୍ରଥମେ ହିଟଲର ଦଳ ପରେ ମିଳିତ ଗଣ୍ଠସଂଘ ପକ୍ଷରୁ ଚତୁଃଶକ୍ତି ଧୀନରେ ଘର୍ଷିତ ପରାଧୀନ ରହିବା ପରେ ଏହି ଦଶ ବଂଶ ଶତାବ୍ଦୀର ଦ୍ଵିତୀୟାଦି ବେଳକୁ ଛୁଲଭ କଲ । ୧୯୪୦ ମସିହାରେ ହିଁସା ଓ ରଫତ୍ୟାର ବିଭାଜନା ବନ୍ଦ କରିବା ପାଇଁ ବିଶ୍ଵର ଶେ ଶାନ୍ତିକାମୀ ନାଗରକଣ୍ଠାଦେ ହିଟଲରକୁ ଶାନ୍ତିବଦନ ଜଣାଇଲେବେଳେ ଏହି ଦେଶ ହିଟଲରଙ୍କ ମର୍ମା କବଳରେ ଥିଲା । ନରରକ୍ତ ପିପାସୀ ବ୍ୟାଘ୍ର-ଲ ହିଟଲର ଭାରତର ଚଳିଲଙ୍କ ଭାଷାରେ ଏହି ଛିନଗ୍ନ ପକାରର ପରାମର୍ଶର ସୁଦୂର ପ୍ରସାସ ରିଶାମ ଉପଲବ୍ଧ କରିପାରିଲେ ନାହିଁ ।

୧୯୭୯ ମସିହା ଜାନୁଆରୀ ୧୧ ତାରିଖ ସକାଳେ ମାନ ଯୋଗେ ଏହି ପ୍ରତିକ୍ରମ ଦଳ ଓଡ଼ିଶା ଆସିଲେ । ଯି ଦେଶର ଏକ ରାଜ୍ୟରେ ଗାନ୍ଧୀ ଆଦର୍ଶ କପର ପ୍ରସାରେ ପରିଣତ ହେଉଅଛି ସେ ବିଷୟରେ ପ୍ରସବ ଜ୍ଞାନ ଦାସଲ ଉଦ୍ଦେଶ୍ୟରେ । ସ୍ଵାଧୀନତା

ସଂଗ୍ରାମରେ ଗାନ୍ଧୀଜୀଙ୍କର ସଫଳ ନେତୃତ୍ଵ ଯୋଗୁଁ ସର୍ବତ୍ର ଅସୁଖ୍ୟ ବିଘ୍ନନ ଜନତା ଅହି ସା ପଦ୍ମାରେ ନ୍ୟାୟ ଦାସ ଦାସଲ ଦିଗରେ ପ୍ରସାଦତ ହୋଇ-ଅଛି । ମାସ ଦେଶ ଗଠନ କ୍ଷେତ୍ରରେ ଗାନ୍ଧୀଜୀଙ୍କର ଆଦର୍ଶର ପ୍ରସାଦ କେତେଦୂର ରହିଅଛି ତାଁ ଏବେ ମଧ୍ୟ ସାରା ବିଶ୍ଵରେ ଏକ ପ୍ରଶ୍ନବାଚକଭାବେ ରହି-ଅଛି । ପ୍ରତିବର୍ଷ ବହୁସଂଖ୍ୟକ ଗବେଷକ ମଧ୍ୟ ଭାରତ ଆସୁଅଛନ୍ତି ।

ଅଷ୍ଟିଆ ଏକ ଗଣତାନ୍ତ୍ରିକ ରାଷ୍ଟ୍ର । ଏଠାରେ ୮ଟି ରାଜ୍ୟ ଅଛି । କେନ୍ଦ୍ରରେ ଏକ ଫେଡେରାଲ ସରକାର ପ୍ରତିଷ୍ଠିତ । ଗତ ନିର୍ବାଚନରେ କୌଣସି ଦଳ ସଂଖ୍ୟା ଗରିଷ୍ଠ ହୋଇ ନ ପାରିବାରୁ ଏ ଦେଶରେ ଏକ ମିଳିତ ସରକାର ଗଠିତ ହୋଇ ସଫଳତାର ସହିତ କାର୍ଯ୍ୟ ଚଳାଇଥିଲା । ଏ ନିର୍ବାଚନରେ ଗଣତାନ୍ତ୍ରିକ ଦଳ ସଂଖ୍ୟା ଗରିଷ୍ଠ ହୋଇ ମନ୍ତ୍ରୀମଣ୍ଡଳ ଗଠନ କରିଅଛି ।

ଏମାନେ ମୁଖ୍ୟତଃ ଜର୍ମାନଭାଷୀ, ତଥାପି ସେମାନଙ୍କ ମଧ୍ୟରୁ କେତେକ ପୁରୁଷ ଓ ମହିଳା

ଇଂରେଜରେ ମଧ୍ୟ କଥା ଘଣ୍ଟା କରୁଥିଲେ । ଏହି ଦଳରେ ଅବସରପ୍ରାପ୍ତ ବିଶ୍ୱରାମଚନ୍ଦ୍ର, ଲଞ୍ଜି ନିପୁର, ଭାଲର, ଶିଖର, ଶିଖରୀ, ଏବଂ ପର୍ଯ୍ୟଟକଙ୍କ ଗାଈଡ଼ି ମଧ୍ୟ ଥିଲେ । ସେମାନଙ୍କ ମଧ୍ୟରୁ ଜଣେ ମହିଳାଙ୍କର ୨୫ ବର୍ଷ ବୟସ ପୁଅ ଭାରତରେ ସନ୍ଧ୍ୟାସ ବ୍ରତ ଗ୍ରହଣ କରି ବନାରସରେ ଅଛନ୍ତି । ବର୍ତ୍ତମାନ ଉକ୍ତ ପୁତ୍ରଙ୍କ ପତ୍ନୀ ତାଙ୍କ ମାଆଙ୍କର କେବଳ ଲୌକିକ ସଂପର୍କ ରଖୁଅଛନ୍ତି । ଭାରତ ଆଗମନ ସମୟରେ ସେ ଗେରୁଆ ବସ୍ତ୍ର ପରିଧାନ କରିଥିବା ତାଙ୍କର ସୁଦୃଢ଼ ସନ୍ଧ୍ୟାସୀ ପୁତ୍ରର ଦର୍ଶନ ଲଭିବାର ସୁଯୋଗ ପାଇ ବିଶେଷ ପ୍ରୀତି ହୋଇଥିଲେ । ପୁରୀ ଯା ବା ଅବସର ଥିଲେ ଭାରତରେ ଅଧିକ ସମୟ କଟାଇବା ତାଙ୍କର ଇଚ୍ଛା ଥିଲା । ବିଶେଷତଃ ପୁତ୍ରର ବନ୍ଧନ ହେଲେ କି ଭାରତରୁ ବିଦାୟ ନେବା ତାଙ୍କ ପକ୍ଷରେ ଅଧିକ ଦୁଃଖ ଦାୟକ ହେଉଅଛି । ତଥାପି ତାଙ୍କର ଆଉ ଦୁଇଟି ପୁଅ ଓ ଝିଅ ଦେଶରେ ଥିବାରୁ ସେମାନଙ୍କ ପ୍ରତି କର୍ତ୍ତବ୍ୟ ଅନୁରୋଧରେ ଆପଣା ଦେଶରେ ତାଙ୍କୁ ରହିବାକୁ ପଡ଼ୁଅଛି ।

ସେ ଭାରତରେ ସବୋଦୟ ନେତା ଜୟପ୍ରକାଶଙ୍କର ଅଷ୍ଟିଆରେ ଗାଈଡ଼ି ଥାଇ ଭାରତରେ ଗାଈଜୀଙ୍କର ଆଦର୍ଶ କପରି ବାପୁବରେ ପରିଣତ ହେଉଅଛି ସେ ସଂପର୍କରେ ସମ୍ୟକ ଧାରଣା ହାସଲ କରିଥିଲେ ।

ବିଦେଶୀ ପର୍ଯ୍ୟଟକମାନଙ୍କ ଭଳି ସେମାନେ କୋଶାର୍ତ୍ତ ପରିଦର୍ଶନ କରି ପୁରୀର ସମୁଦ୍ରରେ ଆନନ୍ଦରେ ସ୍ନାନ କରି ଭୁବନେଶ୍ୱରର କେତେକ ଦର୍ଶନୀୟ ସ୍ଥାନ ମଧ୍ୟ ପରିଦର୍ଶନ କରିଥିଲେ ।

ବିଶ୍ୱ ଭ୍ରମଣର ସୃଷ୍ଟି ଉଦ୍ଦେଶ୍ୟରେ ପର୍ଯ୍ୟଟନ ଓ ଜ୍ଞାନ ଆହରଣ କରିବା ପାଇଁ 'ସାଗ୍ରୀସ' ନାମକ ସଂସ୍ଥା ପକ୍ଷରୁ ସେମାନଙ୍କର ଭାରତ ଗସ୍ତର ଆୟୋଜନ କରାଯାଇଥିଲା ।

ଏହି ସଂସ୍ଥାର ଭାରତରେ ଜଣେ ସବୋଦୟ ଶ୍ରୀ ହରି ବଞ୍ଚିତ ପରେଣ ଦାୟିତ୍ୱରେ ଅଛନ୍ତି । ବରୋଦାରେ ରହନ୍ତି । ଏହି ଦଳର ପରିଚାଳକ ଭାବେ ସେ ମଧ୍ୟ ଆସିଥିଲେ । ସେମାନେ ବିଷୟରେ ଜ୍ଞାନ ଆହରଣ ପାଇଁ ବିଭିନ୍ନ ଦେଶ ଗସ୍ତ କରନ୍ତି । ଏବର୍ଷ ଗାର୍ଲୀ ଜନ୍ମ ଶତବର୍ଷ ଉତ୍ସବ ଭାରତରେ ପାଳନ କରାଯାଉଥିବାରୁ ସେମାନେ ଗାର୍ଲୀ ଆଦର୍ଶ କପରି ଏ ଦେଶରେ ବାପୁବ ପରିଣତ ହେଉଅଛି ସେ ବିଷୟରେ ପ୍ରତ୍ୟକ୍ଷ ହାସଲ ପାଇଁ ଭାରତ ପର୍ଯ୍ୟଟନ କରିଥିଲେ ।

ଗୁଜୁରାଟର ଏକ ଗ୍ରାମଦାନ ଗ୍ରାମକୁ ଯାଇ ସେମାନେ ଗ୍ରାମଦାନ ବିଷୟରେ କିଛି ବା ଧାରଣା କରିଥିଲେ ତେଣୁ ଓଡ଼ିଶାରେ ଆଉ କୌଣସି ଗ୍ରାମଦାନ ଗ୍ରାମ ନ ଯାଇ ସବୋଦୟ କର୍ମୀମାନଙ୍କ ସହତ ଗାର୍ଲୀ ଓ ଏହାର ବାପୁବ କାର୍ଯ୍ୟକାରୀତା ସଂପର୍କରେ ବିଶ୍ୱାସ ଭାବେ ଆଲୋଚନା କରିଥିଲେ । ଗାର୍ଲୀ ଶତବର୍ଷିକା ପାଳନ ପାଇଁ ଓଡ଼ିଶା କମିଟିର ସଂପର୍କ ଶ୍ରୀ ହରିମୋହନ ପଟ୍ଟନାୟକ ମଧ୍ୟ ଏ ଦିଗରେ ସହଯୋଗ କରିଥିଲେ ।

ଓଡ଼ିଶାରେ ରାଜ୍ୟକେନ୍ଦ୍ର କାରଖାନା ଯୋଜନାରେ ଅଷ୍ଟିଆର ମଧ୍ୟ ଅଂଶ ଅଛି । ଦେଶର ଏକ କମ୍ପାନୀ ଏହି ନିର୍ମାଣରେ ଅଂଶୀଦାର ଥିଲା ।

ସେ ଦେଶର ଲୋକ ସଂଖ୍ୟା ଓଡ଼ିଶାର ୫ ଲକ୍ଷ ୨ ଲକ୍ଷ ହେଲେହେଁ ଓଡ଼ିଶା ଅପେକ୍ଷା ସେମାନେ ଯଥେଷ୍ଟ ଜନତ ଏବଂ ସମୃଦ୍ଧ । ସେ ଖେଳ ସମ୍ପାଦକ କାଟକ ଥିବା ଗୋଟିଏ ଦୈନିକ ସଂବାଦକ ୧୦ ଲକ୍ଷରୁ ଅଧିକ ବିକ୍ରୟ ହୁଏ । ତଥାପି ୮ଟି ଦୈନିକ ସମ୍ପାଦକ ମଧ୍ୟ ଏକାଧିକ ଦୈନିକ ସଂବାଦକ ପତ୍ର ଥିଲା ଓ ପୁସ୍ତକ ବିକ୍ରୟ ପାଇଁ ଅଷ୍ଟିଆର ଶ୍ରୀ ଅଛି । ଶିଳ୍ପ କ୍ଷେତ୍ରରେ ସମେ ସମୃଦ୍ଧ ହେବାକୁ

ଏବେ ସାପ୍ତାହକ ଶ୍ରମ ସମୟ ଦ୍ରାସପାଇଁ ଶ୍ରମିକ  
ଇଉନିୟନମାନଙ୍କ ପକ୍ଷରୁ ଆନ୍ଦୋଳନ ଆରମ୍ଭ  
ହୋଇଅଛି ।

ପର୍ଯ୍ୟଟନ ଏକ ଉନ୍ନତ ଶିଳ୍ପ ଭାବେ ସେ ଦେଶରେ  
ପରିଣତ ହୁଏ । ବଦେଶୀ ପର୍ଯ୍ୟଟକମାନଙ୍କୁ ଶୁଦ୍ଧିତା  
ଅନୁସାରେ ପରିଷ୍କାର ପରିଚ୍ଛନ୍ନ ସୁବ୍ୟବସ୍ଥା ସଂପନ୍ନ  
ହୋଟେଲରେ ଅବସ୍ଥାନ କରିବାକୁ ସୁବିଧା ରହିଛି ।

ସେମାନଙ୍କ ମଧ୍ୟରୁ ଜଣେ ମହିଳା ଭାରତରେ  
ତାଙ୍କର ଅଭିଜ୍ଞତା ସଂପର୍କରେ ଆଲୋଚନା ପ୍ରସଙ୍ଗରେ  
କହିଲେ ଯେ ବନାରସରେ ସେମାନେ ଗୋଟିଏ ଦିନ  
ରହିଥିଲେ । ସେଠାରେ ହୋଟେଲର ଜଣେ କର୍ମ-  
ଚାରୀଙ୍କ ସେ ଗୋଟିଏ କୋକାକୋଲ୍ ଆଣିବା ପାଇଁ  
ପଠାଇଲେ । ମାତ୍ର ଉକ୍ତ କର୍ମଚାରୀ ଆସିବାରେ ଏତେ  
ଦିନମ୍ବ କଲେ ଯେ ତାଙ୍କର ପୈର୍ଯ୍ୟଟ୍ୟତ ଦୃଷ୍ଟିଥିଲା ।  
କୋକୋଲ୍ ହୋଟେଲର ଦାଣ୍ଡିଲରେ ଥିବା ବ୍ୟକ୍ତିଙ୍କୁ  
ସେ କହିଲେ ତାଙ୍କର ଏ ସ୍ଥାନରେ ଅବସ୍ଥାନର ସମୟ  
ମାତ୍ର କେତେ ଦଣ୍ଡା । ସେଥିରୁ ଯଦି ଦଣ୍ଡାଏ କେବଳ  
ଅପେକ୍ଷା କରିବାରେ ଅତିବାହିତ ହୁଏ ତାହେଲେ  
ସେ କୌଣସି ଏକ ସ୍ଥାନ ପରିଦର୍ଶନର ସୁବିଧାରୁ ମଧ୍ୟ  
ବଞ୍ଚିତ ହେବେ ନାହିଁ କି? ହୋଟେଲ ପରିଚ୍ଛନ୍ନକ  
ଏହା ଉପଲବ୍ଧ କରି ଭୁଲନ୍ତୁ ଆଉ ଏକ ଲୋକଦ୍ରାଗ  
କୋକାକୋଲ୍ ଅଣାଇଦେଲେ ।

- ତାଙ୍କ ମତରେ ପର୍ଯ୍ୟଟକମାନଙ୍କୁ ଟିକି ସଦାନୁ  
ସୁବିଧା ଯୋଗାଇ ଦେବା ଆବଶ୍ୟକ । (୧) ପରିଷ୍କାର  
ପରିଚ୍ଛନ୍ନ ସୁବ୍ୟବସ୍ଥା ସଂପନ୍ନ ହୋଟେଲ ।
- (୨) ଆବଶ୍ୟକୀୟ ଖାଦ୍ୟ ଓ ଅନ୍ୟାନ୍ୟ ଜିନିଷ  
ଯୋଗାଇ ଦେବାର ହୋଟେଲ କର୍ତ୍ତୃପକ୍ଷକର ଚତୁରତା ।
- (୩) ସୁପରିଗୁଳିତ ହୋଟେଲ ଓ ସାଇଡ଼ ସଂଗଠନ ।
- (୪) ସୁସ୍ୱାଦ ଆମୀଷ ଖାଦ୍ୟ ।

୧୯୨୫ ମସିହାରେ ଗାନ୍ଧିଜୀ ଏକ ମୁ୍ୟନିସିପାଲିଟିର  
ନାଗରିକ ସଂବର୍ଦ୍ଧନାର ଉଦ୍ଦେଶ୍ୟରେ କହିଥିଲେ—  
“ମୁ୍ୟନିସିପାଲିଟିର ପ୍ରଥମ କାର୍ଯ୍ୟ ହେଉ— ନଗର  
ପରିଷ୍କାର । ଗସ୍ତା, ନର୍ଦ୍ଦମା ଓ ଦରଗୁଡ଼ିକ କେବଳ  
ପରିଷ୍କାର ରଖିପାରିଲେ ମୁ୍ୟନିସିପାଲିଟି ଆପଣାର  
କର୍ତ୍ତବ୍ୟ ଯଥାର୍ଥଭାବେ ସଂପାଦନ କରୁଅଛି ବୋଲି  
ସେ କୁହିବେ ।”

ଏବେ ଭାରତରେ ବଦେଶୀ ପର୍ଯ୍ୟଟକମାନଙ୍କୁ  
ଆକୃଷ୍ଟ କରିବାପାଇଁ ବହୁ ସଂଖ୍ୟକ ଉନ୍ନତ ସୁବ୍ୟବସ୍ଥା  
ସଂପନ୍ନ ହୋଟେଲ ପ୍ରତିଷ୍ଠା କରାଗଲାଣି, ସଂଗଠନ  
କରାଗଲାଣି, ପରିବହନ ବ୍ୟବସ୍ଥାର ମଧ୍ୟ ଅନେକ  
ଉନ୍ନତ ହେଲାଣି । ମାତ୍ର ବଦେଶୀ ପର୍ଯ୍ୟଟକଙ୍କର ମନ  
କୁଣ୍ଠିବା ମଧ୍ୟ ଏକ ପ୍ରଧାନ କର୍ତ୍ତବ୍ୟ । ସେମାନଙ୍କ ସହଜ  
କିଛି ସମୟ ଆଲୋଚନାରୁ ମୋର ଏହି ଧାରଣା ହେଲା ।

୫୨ ପୁଷ୍ପାର ଅବଶିଷ୍ଟାଂଶ

ଝିନରେ ଆନନ୍ଦାଭିଭୂତ ହେବାର ସମୟ ଅତି  
ବାହିତ ହୋଇଗଲାଣି । ଗ୍ରାମାଞ୍ଚଳରେ ବହୁଳ ସ୍ୱ-  
ନୈତିକ ଗୋଷ୍ଠିର ଲୋକ ଏହି କାର୍ଯ୍ୟକ୍ରମର  
ଅପସ୍ତର ଚଳାଇଥାନ୍ତି । ନୂତ ପ୍ରସ୍ତାବ ଓ ଜନ୍ମ-  
ନିରୋଧ ବଢ଼ିବା ବ୍ୟବହାରର କୁପ୍ରସାର ସମ୍ବନ୍ଧରେ  
ଲୋକମାନଙ୍କୁ ପ୍ରଭାବିତ କରିବାପାଇଁ ଚେଷ୍ଟା କରନ୍ତି ।

ତେଣୁ ଜନସାଧାରଣଙ୍କୁ ଅନୁସରଣ ଯେ ଜନ୍ମ ନିବୃତ୍ତ  
କାର୍ଯ୍ୟକ୍ରମର ଯେକୌଣସି ବସୟରେ ସମେତ ଜାତ-  
ହେଲେ ନିକଟସ୍ଥ ଓ କ୍ରମ କମ୍ ଜନ୍ମ ନିବୃତ୍ତ କେନ୍ଦ୍ରସ୍ଥ  
ନିବୃତ୍ତିପ୍ରାପ୍ତ ଡାକ୍ତରଙ୍କ ସଙ୍ଗେ ପରାମର୍ଶ କରନ୍ତୁ ।

ବାସ୍ତବରେ ଶ୍ରେଷ୍ଠ ପରିବାର ହିଁ  
ସୁଖୀ ପରିବାର ।

# ସଞ୍ଚୟ ସୋଗାନ୍

- ୧ । ଆପଣଙ୍କ ସଞ୍ଚୟ ଦେଶ ତଥା ଆପଣଙ୍କ ନିଜର ନିରାପଣର ମୂଳଭୂମି ।
- ୨ । ନାମ୍ନୟ ସଞ୍ଚୟ ସୋଜନାରେ ସୁଖି ଖଟାଇ ଦେଶର ନିର୍ମାଣରେ ଅଂଶୀଦାର ହୁଅନ୍ତୁ ।
- ୩ । ସଞ୍ଚୟ ଗୋଷ୍ଠୀସମୂହ ନାମ୍ନୟ ସଞ୍ଚୟ ଆନ୍ଦୋଳନର ପ୍ରାଣକେନ୍ଦ୍ର । ନିକଟତମ ସଞ୍ଚୟ ଗୋଷ୍ଠୀରେ ଯୋଗ ଦିଅନ୍ତୁ ।
- ୪ । ଚଳିତାର ସମ୍ପଦ ବ୍ୟୟ କଲେ ସଞ୍ଚୟ ପାଇଁ ବାଟ ଫିଟେ ।
- ୫ । ପ୍ରିୟଜନ ଓ ଆତ୍ମୀୟଜନଙ୍କ ସୁଖଶାନ୍ତି ନିମନ୍ତେ ସଞ୍ଚୟ କରନ୍ତୁ ।
- ୬ । ଆପଣଙ୍କ ପରିବାର ଭୃତ୍ୟାନ୍ତ ଆପଣ ସଞ୍ଚୟ କରନ୍ତୁ । ନାଡ଼ ମଧ୍ୟ ସେହି ଆଶାକରେ ।
- ୭ । ଗୋଷ୍ଠୀ ଅଫିସରେ ଗୋଟିଏ ପି. ଟି. ଡି. ଏକାଉଣ୍ଟ ଖୋଲି ଆପଣଙ୍କ ରିଆକ୍ଟର ସୁଯୋଗ ନିଅନ୍ତୁ ।
- ୮ । ଗୋଷ୍ଠୀ ଅଫିସ ସେଭିଂସ୍ ବ୍ୟାଙ୍କ୍ ଆପଣଙ୍କ ବ୍ୟାଙ୍କ୍ । ଏଥିରେ ଗୋଟିଏ ଏକାଉଣ୍ଟ ଖୋଲି ଶତକଡ଼ା ବାର୍ଷିକ ୩% ଟଙ୍କା ଆପଣଙ୍କ ମୁକ୍ତ ସୁଧ ଲାଭ କରନ୍ତୁ ।
- ୯ । ୧୨ ବର୍ଷିଆ ନାମ୍ନୟ ପ୍ରତିରକ୍ଷା ସାଫିଫିକେଟ୍ ଖରିଦ କରି ବାର୍ଷିକ ଶତକଡ଼ା ୭.୨୫ କରମୁକ୍ତ ସୁଧ ଅର୍ଜନ କରନ୍ତୁ ।

# ଆମ ଆଶା

## ହଲର ଓ ଡିଜିଟୁଟା ଚାଉଳ ସଂଗ୍ରହ

ଭାରତର ଖାଦ୍ୟ କର ପୋରେସନ୍ ଦ୍ଵାରା ସଂଗ୍ରହୀତ ହେଉଥିବା ଚାଉଳକୁ ଅଣ୍ଟେଇନେବା ପାଇଁ ଓଡ଼ିଶା ସରକାର ପ୍ଲାନ କରୁଛନ୍ତି ଯେ ଯେଉଁଠାରେ ଡିଜିଟୁଟା ଓ ହଲର କୁଟା ଚାଉଳ ଯଥେଷ୍ଟ ପରିମାଣରେ କିଣିବାକୁ ମିଳୁଛି, ସେଭଳି କେତେକ ବସ୍ତୁ ବସ୍ତୁ ପ୍ଲାନର ସେଭଳି ଚାଉଳ ସଂଗ୍ରହ କରିବେ । ଏହି ଘାଟରେ ଯେଉଁ ଚାଉଳ ସଂଗ୍ରହୀତ ହେବ, ତାହା ଆଭ୍ୟନ୍ତରୀଣ ବ୍ୟବହାରରେ ଲାଗିବ ଏବଂ ଆବଶ୍ୟକ ହେଲେ ବାହାରକୁ ରିପୋର୍ଟ ହେବ । ତେଣୁ ୧୯୭୮-୭୯ ଖରାପ ବର୍ଷରେ ବିଭାଗୀୟ ସ୍ତରରେ ଡିଜିଟୁଟା ଓ ହଲର କୁଟା ଚାଉଳ କିଣିବା ପାଇଁ ଏକ ପରିକଳ୍ପନା ଚାଲୁ କରାଯାଇଅଛି ।

ଏହି ପରିକଳ୍ପନା ନୁସାରେ ଉତ୍ପାଦନକାରୀ, ମହଜୁଦ-କାରୀ କମ୍ପାନୀ ଧାନ ହଲର ମାଲିକଙ୍କଠାରୁ ଏଥି ନିମିତ୍ତ ଏକ ଚକ୍ରାନ୍ତ'ମା ବଳରେ ନିୟୁକ୍ତ ଯୋଗାଣ ଏଜେଣ୍ଟ-ମାନଙ୍କ ଦ୍ଵାରା ଚାଉଳ ସଂଗ୍ରହୀତ ହେବ । ରେଳ

ସ୍ଟେସନମାନଙ୍କରେ ଏହି ଚାଉଳ ହସ୍ତ ନିମିତ୍ତ ନିମ୍ନୋକ୍ତ ଦର ପ୍ରଯୁଜ୍ୟ ହେବ । ଯଥା—କୁଇଣ୍ଡାଲ ପ୍ରତି ମୋଟା ଚାଉଳ ଟ ୮୦.୩୦ ପ, ସରୁ ଚାଉଳ ଦର ଟ ୮୮.୨୫ ପ ଓ ଅଳ୍ପ ସରୁ ଦର ଟ ୯୯.୩୦ ପ ।

ଯଦି ରେଳସ୍ଟେସନ ଠାରୁ ଦୂରରେ ଥିବା କୌଣସି ପ୍ଲାନରେ ଏହି ଚାଉଳ ହସ୍ତ କରାଯାଏ, ତେବେ ପରିବହନ ଖର୍ଚ୍ଚ ସ୍ଵରୂପ କେ. ଜି. ପିପ୍ଲୁ ଟ ୦.୩୦ ପଇସା ହାରରେ ଓ କୁଇଣ୍ଡାଲ ପ୍ରତି ସର୍ବୋଚ୍ଚ ଟ ୧.୫୦ ପଇସା ହିସାବରେ ଏଥିରୁ ମୂଲ୍ୟ ହ୍ରାସ କରାଯିବ । ଏଫ୍. ଏ. କିଉ ସ୍ଫାଣ୍ଡାର୍ଡର ଚାଉଳ ପ୍ରତି ମଧ୍ୟ ଉପରୋକ୍ତ ଦର ପ୍ରଯୁଜ୍ୟ ହେବ । ଯଦି ଚାଉଳର ଗୁଣ ନିର୍ଦ୍ଧାରିତ ମାନ ଠାରୁ ଉଣା ହୁଏ ତେବେ ଦର କାଟି ଦିଆଯିବ । ଯୋଗାଣ ଏଜେଣ୍ଟମାନଙ୍କୁ ନୂତନ ଅଧିକା ଯୋଗାଣ ପାଇଁ ଗୋଟା ଟ ୨.୫୦ ପଇସା ହିସାବରେ ଦିଆଯିବ । ସୁରୁଣି ଅଧିକାରୀଙ୍କ ଗ୍ରହଣ କରାଯିବ ନାହିଁ ।

# ଓଡ଼ିଶା ଚାଉଳ ଓ ଧାନ ନିୟନ୍ତ୍ରଣ ଆଦେଶନାମାର ସଂଶୋଧନ

ଓଡ଼ିଶା ସରକାର ୧୯୭୫ ର ଓଡ଼ିଶା ଚାଉଳ ଓ ଧାନ ନିୟନ୍ତ୍ରଣ ଆଦେଶର କେତେକ ଆବଶ୍ୟକତା ଧାରା ଚାଲାଇ ତା ୨୫ । ୧୧ । ୧୯୭୮ ର ୩୮୮୭୨ ନମ୍ବର ବଜ୍ରପୁରେ ସଂଶୋଧନ କରିଅଛନ୍ତି । କିନ୍ତୁ ଏହି ସଂଶୋଧନର ତାତ୍ପର୍ଯ୍ୟ ସଠିକ୍ ଭାବେ ସଂପୂର୍ଣ୍ଣ ବୁଝାଇ ପ୍ରକାରେ ପୁସ୍ତକ ବୁଝା ହୋଇ ନ ଥିବା କାରଣ ସରକାରଙ୍କର ଦୃଷ୍ଟିକୁ ଆସିଛି । ଏହି ସଂଶୋଧନ ପଳରେ ଯେଉଁ ସବୁ ପରିବର୍ତ୍ତନ ଘଟିବ ତାହା ଏଠାରେ ପୁସ୍ତକ ଭାବେ ଉଲ୍ଲେଖ କରାଯାଉଛି—

(କ) ଯେଉଁ ଅଞ୍ଚଳ ଓଡ଼ିଶାର ସୀମାନ୍ତବର୍ତ୍ତୀ ସବୁ ଜିଲ୍ଲାରେ ସରକାରୀ ଭାବରେ ୧୭ କଲୋ-ମିଟର ବା ୧୦ ମାଇଲ ମଧ୍ୟରେ ପଡ଼ୁଛି । ସେହି ସବୁ ଅଞ୍ଚଳକୁ 'ସୀମାନ୍ତ ଅଞ୍ଚଳ' ବୋଲି ସାନ ପର୍ଯ୍ୟାୟକୁ କରାଯାଇଛି ।

(ଖ) ଲଭସେନ୍ଦ୍ର ପ୍ରାପ୍ତ ଜିଲ୍ଲା, କୃଷକ କମ୍ପାନୀ ମାଲିକ ଅଥବା ଯେଉଁ ଲୋକଙ୍କୁ ଏହି ନିୟନ୍ତ୍ରଣ ଆଦେଶର ୩ୟ ଧାରାର ୧ମ ଉପଧାରଣାଦ୍ୱାରା ସ୍ୱତନ୍ତ୍ର ଭାବେ ନିୟନ୍ତ୍ରଣ ଦିଆଯାଇଛି, ସେମାନଙ୍କ ବ୍ୟତୀତ ଅନ୍ୟ କୌଣସି ଲୋକ ଗୋଟିଏ ଦିନ ମଧ୍ୟରେ ଉପସ୍ଥାପନ ସୀମାନ୍ତ ଅଞ୍ଚଳ ମଧ୍ୟରେ ଚାଉଳ ବା ଧାନ କିଣା ଧାନ ଓ ଚାଉଳ ଉତ୍ତପ୍ତ ୧ କୁଇଣ୍ଟାଲରୁ ଅଧିକ କଣି ପାରିବେ ନାହିଁ ଓ ସରକାରୀ ମଧ୍ୟରେ ଅନ୍ୟତ୍ର ପାତ୍ର କୁଇଣ୍ଟାଲରୁ ଅଧିକ କଣି ପାରିବେ ନାହିଁ ।

(ଗ) ଲଭସେନ୍ଦ୍ର ପ୍ରାପ୍ତ ଜିଲ୍ଲା କୃଷକ କମ୍ପାନୀ ମାଲିକ ଅଥବା ଯେଉଁ ଲୋକଙ୍କୁ ଏହି ନିୟନ୍ତ୍ରଣ ଆଦେଶର ୩ୟ ଧାରାର ୧ମ

ଉପଧାରଣାଦ୍ୱାରା ସ୍ୱତନ୍ତ୍ର ଭାବେ ନିୟନ୍ତ୍ରଣ ଦିଆଯାଇଛି, ସେମାନଙ୍କ ବ୍ୟତୀତ ଅନ୍ୟ କୌଣସି ଲୋକ ଗୋଟିଏ ଦିନ ମଧ୍ୟରେ ଉପସ୍ଥାପନ ସୀମାନ୍ତ ଅଞ୍ଚଳ ମଧ୍ୟରେ ଚାଉଳ ବା ଧାନ କିଣା ଧାନ ଓ ଚାଉଳ ଉତ୍ତପ୍ତ ୧ କୁଇଣ୍ଟାଲରୁ ଅଧିକ କଣି ପାରିବେ ନାହିଁ ଓ ସରକାରୀ ମଧ୍ୟରେ ଅନ୍ୟତ୍ର ପାତ୍ର କୁଇଣ୍ଟାଲରୁ ଅଧିକ କଣି ପାରିବେ ନାହିଁ ।

(ଘ) ଲଭସେନ୍ଦ୍ର ପ୍ରାପ୍ତ ଜିଲ୍ଲା, କୃଷକ କମ୍ପାନୀ ମାଲିକ ଅଥବା ଯେଉଁ ବ୍ୟକ୍ତିଙ୍କୁ ନିୟନ୍ତ୍ରଣ ଆଦେଶର ୩ୟ ଧାରାର ୧ମ ଉପଧାରଣାଦ୍ୱାରା ସ୍ୱତନ୍ତ୍ର ଭାବେ ନିୟନ୍ତ୍ରଣ ଦିଆଯାଇଛି, ସେମାନଙ୍କ ବ୍ୟତୀତ କୌଣସି ଲୋକ ଏହି ସୀମାନ୍ତ ଅଞ୍ଚଳ ମଧ୍ୟରେ ଧାନ କିଣା ଚାଉଳ ଅଥବା ଧାନ ଓ ଚାଉଳ ଉତ୍ତପ୍ତ ୨ କୁଇଣ୍ଟାଲରୁ ଅଧିକ ମତ୍ତଜୁତ କରିପାରିବେ ନାହିଁ ଏବଂ ସରକାରୀ ମଧ୍ୟରେ ଅନ୍ୟତ୍ର ପ୍ରାନ୍ତରେ ୧ କୁଇଣ୍ଟାଲରୁ ଅଧିକ ମତ୍ତଜୁତ କରିପାରିବେ ନାହିଁ ।

(ଙ) ଯେଉଁ ଲୋକ ସରକାରୀ ମଧ୍ୟରେ (ସୀମାନ୍ତ ଅଞ୍ଚଳ ବ୍ୟତୀତ) ୧୦ କୁଇଣ୍ଟାଲରୁ ଅଧିକ ଧାନ କିଣା ଚାଉଳ ବା ଧାନ ଓ ଚାଉଳ ଏକତ୍ର ମତ୍ତଜୁତ କରୁଥିବେ ଏବଂ ସୀମାନ୍ତ ଅଞ୍ଚଳରେ ୨ କୁଇଣ୍ଟାଲରୁ ଅଧିକ କାରବାର କରୁଥିବେ, ଅନ୍ୟଥା ପ୍ରମାଣିତ ନ ହେଲେ ସେଥିରୁ ସେମାନେ ଜିନିଷ



ଭବରେ ବ୍ୟବସାୟ କରୁଥିବା ବୋଲି  
ଗୁଣ୍ଡିକାକୁ ହେବ ।

୨ । ଅନ୍ୟ କଥାରେ କହିବାକୁ ଗଲେ ଯୋଗାଣ  
ବିଭାଗର ୧ । ୫ । ୧୯୭୮ ମସିହା ୮୫୭୮ ନମ୍ବର  
ବିଧି ଅନୁସାରେ ଯେଉଁ ସଂଶୋଧିତ ନିୟମାବଳୀ  
ପ୍ରକାଶ କରାଯାଇଥିଲା, ସେଥିର ଉଲ୍ଲିଖିତ ମତେ  
କେନ୍ଦ୍ରୀୟ ଓ ମଧ୍ୟରାଜ୍ୟ କଲିକତା ଯେଉଁ ସୀମାନ୍ତ  
ଅଞ୍ଚଳ ୧୭ କଲେମିଟର ବା ୧୦ ମାଇଲ ଏବଂ  
ଅନ୍ୟାନ୍ୟ ଜିଲ୍ଲାମାନଙ୍କରେ ଯେଉଁ ସୀମାନ୍ତ ଅଞ୍ଚଳ  
୮ କଲେମିଟର ବା ୫ ମାଇଲ ରଖାଯାଇଥିଲା, ତାହା  
ଆଉ ସେପରି ରହିଲା ନାହିଁ । ତାହାର ପରିବର୍ତ୍ତେ  
ସମଗ୍ର ରାଜ୍ୟରେ ସୀମାନ୍ତ ଠାରୁ ୧୭ କଲେମିଟର ବା  
୧୦ ମାଇଲ ଦୂରକୁ ସୀମାନ୍ତ ଅଞ୍ଚଳ ରୂପେ ଧରା  
ଯାଇଛି । ତା ୧ । ୫ । ୧୯୭୮ ମସିହା ସଂଶୋଧିତ

ନିୟମାବଳୀ ଆଦେଶନାମାନୁସାରେ ସୀମାନ୍ତ ଅଞ୍ଚଳରେ ୧୦  
କିମ୍ବା ୨୦ କୁଇଣ୍ଟାଲ ଧାନ ବା ଚାଉଳ ଅଥବା ଧାନ  
ଓ ଚାଉଳ ଉଭୟ ମହଜୁଦ ରଖିବା ଏବଂ ରାଜ୍ୟର  
ଅନ୍ୟସ ୫୦ କୁଇଣ୍ଟାଲ ମହଜୁଦ ରଖିବା ତଥା ସୀମାନ୍ତ  
ଅଞ୍ଚଳରେ ଦୈନିକ ୫ କୁଇଣ୍ଟାଲ କିମ୍ବା ୨ କୁଇଣ୍ଟାଲ  
ଧାନ ବା ଚାଉଳ ଅଥବା ଧାନ ଓ ଚାଉଳ ଉଭୟ ନିୟମ  
କିମ୍ବା ବିକ୍ରୟ କରିବା ଏବଂ ରାଜ୍ୟ ମଧ୍ୟରେ ଅନ୍ୟସ  
ଯେ କୌଣସିଠାରେ ୧୦ କୁଇଣ୍ଟାଲ ପର୍ଯ୍ୟନ୍ତ ନିୟମ ବା  
ବିକ୍ରୟ କରିବାର ଯେଉଁ ନିର୍ଦ୍ଦେଶନାମା ଥିଲା, ତାହା  
ପ୍ରତ୍ୟାହାର କରିନିଆଗଲା ଓ ତା ବଦଳରେ ଉପରୋକ୍ତ  
ନିୟମଗୁଡ଼ିକ ରଖାଗଲା ।

୩ । ଏହି ପ୍ରେସନୋଟ ଦ୍ଵାରା ଯୋଗାଣ ବିଭାଗର  
ତା-୨୭ । ୪ । ୧୯୭୮ ମସିହାରେ ପ୍ରକାଶିତ ପ୍ରେସ-  
ନୋଟର କୋଡ଼ିକ ମାତ୍ରଗୁଡ଼ିକୁ ରଦ୍ଦ କରାଗଲା ।

### ମେଟ୍ରିକ ପଦ୍ଧତି ଓଜନ ଓ ମାପ ପ୍ରଚଳନ

ସର୍ବସାଧାରଣ ଅବଗତ ଅଟେ ଯେ ମେଟ୍ରିକ  
ଓଜନ ଓ ମାପ ପଦ୍ଧତି ପ୍ରଚଳନ ହେବାର ବାର  
ବର୍ଷ ପୂର୍ଣ୍ଣ ହୋଇ ଗଲାଣି । ସମଗ୍ର ଦେଶରେ ବର୍ତ୍ତମାନ  
ମେଟ୍ରିକ୍ ଓଜନ ଓ ମାପର ପ୍ରଚଳନ ବାଧ୍ୟ ବାଧକ  
ହୋଇଛି ଏବଂ ଅନ୍ୟ କୌଣସି ପଦ୍ଧତିକୁ ଆଇନ୍  
ଅନୁସାରେ ଅନୁମୋଦନ କରାଯାଇ ନାହିଁ । ଯେଉଁ  
ବ୍ୟକ୍ତିମାନେ ବର୍ତ୍ତମାନ ସୁଦ୍ଧା ଆଇନ୍ ଅନୁସାରେ  
ସ୍ଵୀକୃତ ହୋଇଥିବା ଓଜନ ଓ ମାପ ଏବଂ ଓଜନ ଓ  
ମାପ ଯନ୍ତ୍ରପାତି ବ୍ୟବହାର ଅନ୍ୟାନ୍ୟ ଓଜନ ଓ ମାପ  
ବ୍ୟବହାର କରୁଥିବେ, ସେମାନଙ୍କୁ ନିୟମ ଅନୁସାରେ  
ବିଭାଗଲୟରେ ଅଭିଯୁକ୍ତ ଓ ଦଣ୍ଡିତ କରାଯାଇ  
ପାରିବ ।

ମାନବ ଜାତିର ଅର୍ଥମଣ୍ଡଳ ଓ ଶିଳ୍ପ ଅଗ୍ରଗତି  
ସହିତ ସଂପୃକ୍ତ ବିଭିନ୍ନ କାର୍ଯ୍ୟକଳାପରେ କୌଣସି ନା  
କୌଣସି ଆକାରରେ ଓଜନ ଓ ମାପ ବ୍ୟବହାର  
କରାଯାଇଥାଏ । ଏପରିକି ଡାକ୍ତରମାନେ ସେମାନଙ୍କ  
ରୋଗୀମାନଙ୍କୁ ଚିକିତ୍ସା କଲାବେଳେ ରକ୍ତଗୁଣ୍ଡମାନଯନ୍ତ୍ର,  
ଜୁରମାପକ ଯନ୍ତ୍ର ଏବଂ ଅନ୍ୟାନ୍ୟ ଧରଣର ଓଜନ ଓ  
ମାପ ଯନ୍ତ୍ରପାତି ବ୍ୟବହାର କରୁଥାନ୍ତି । ବୈଜ୍ଞାନିକ  
ମଧ୍ୟ ତାହାଙ୍କ ଗବେଷଣା କାର୍ଯ୍ୟରେ ସଫଳତା ହାସଲ  
କରିବା ପାଇଁ ନିର୍ଭର ଓଜନ ଓ ମାପ ଯନ୍ତ୍ରପାତିର  
ସାହାଯ୍ୟ ନେଇଥାଆନ୍ତି । ସବୁଆଡ଼େ ବିକାଶ  
କାରବାରରେ ସାଧାରଣ ଓଜନ ଓ ମାପ ବ୍ୟବହାର  
କରିବା ଦେଖାଯାଇଥାଏ । ଯାନବାହାନ ଚଳାଚଳ

ପାଇଁ ଯେଉଁ ପେଟୁଲ ଓ ପେଟୁଲଜାତ ଜନସ  
 ଅତ୍ୟାବଶ୍ୟକ, ସେ ସବୁର କାରବାର ମଧ୍ୟ ପେଟୁଲି  
 ପମ୍ପ, ଟ୍ୟାକ୍‌ଲିଭ, ଉଲ୍ୟୁମିଟି, କଣ୍ଠେନର ପ୍ରଭୃତି  
 ମାପ ଯନ୍ତ୍ରପାତି ସାହାଯ୍ୟରେ କରାଯାଇଥାଏ । ସୁଦ୍ଧା  
 ଓ ବୃତ୍ତ ଶିଳ୍ପଗୁଡ଼ିକୁ ନିଜର ଶିଳ୍ପକାର୍ଯ୍ୟ ପରିଷ୍କାର  
 କରିବାପାଇଁ ପ୍ଲାଟ୍‌ଫର୍ମ ଓଜନ ଯନ୍ତ୍ର, ଉପ୍ରେ କ୍ରୁନ୍,  
 କ୍ରେନ୍ ଉପ୍ରେ ଲେଉଟପେଲ ମେସିନ୍ ଭଳି ବିଭିନ୍ନ  
 ଧରଣର ଓଜନ ଓ ମାପ ଯନ୍ତ୍ରପାତି ଉପରେ ନିର୍ଭର  
 କରିବାକୁ ପଡ଼ିଥାଏ । ବହୁଦିନଧରି ବ୍ୟବହାର  
 କରିଥିବା ଓ ସାନ୍ଧିକ ଚୂଟି ଫଳରେ ଓଜନ ଓ ମାପ  
 ଯନ୍ତ୍ରପାତି ସମ୍ପୂର୍ଣ୍ଣ ହେବା ସଙ୍ଗେ ସଙ୍ଗେ ଠିକ୍ ଓଜନ  
 ରଖେ ନାହିଁ । ଏଣୁ ବରଦ୍ଧ ଧରଣର ଓଜନ ଓ  
 ମାପ ଯନ୍ତ୍ରପାତିଗୁଡ଼ିକୁ ଠିକ୍‌ସାବେ ପରୀକ୍ଷା କରିବା  
 ପାଇଁ ଦେଶର ସବୁସ୍ଥଳରେ ଓଜନ ଓ ମାପ  
 ସଂଗଠନ ମାନ ପ୍ରାପନ କରାଯାଇଛି । ସେହି  
 ଉଦ୍ଦେଶ୍ୟରେ ଏ ସ୍ଥଳରେ ମଧ୍ୟ ଆଧୁନିକ ପରୀକ୍ଷା  
 (ଟେଷ୍ଟିଂ) ଯନ୍ତ୍ରପାତି ଓ ତାଲିମ ପ୍ରାପ୍ତ ତଥା ଯୋଗ୍ୟତା  
 ସଂପନ୍ନ କର୍ମଚାରୀଙ୍କୁ ନେଇ ଗୋଟିଏ ସଂଗଠନ  
 ପ୍ରାପନ କରାଯାଇଛି ।

ସ୍ଥଳର ବିଭିନ୍ନ ସ୍ଥାନରେ ଥିବା ଉତ୍ପାଦନକାରୀ  
 ତଥା ବ୍ୟବସାୟୀମାନଙ୍କୁ ଏ ସଂକଳରେ ସ୍ଥଳ  
 ସରକାର ଲାଇସେନ୍ସମାନ ପ୍ରଦାନ କରିଛନ୍ତି ।  
 ଉତ୍ପାଦନକାରୀମାନଙ୍କଦ୍ୱାରା ନିର୍ମିତ ହୋଇଥିବା ଓ  
 ବ୍ୟବସାୟୀମାନଙ୍କଦ୍ୱାରା ବିକ୍ରି କରାଯାଇଥିବା ଓଜନ  
 ଓ ମାପଗୁଡ଼ିକ କଳାରକୁ ବିକ୍ରେ ହେବାପାଇଁ  
 ଆବିବା ପୂର୍ବରୁ ସେଗୁଡ଼ିକ ଓଜନ ଓ ମାପ କର୍ତ୍ତୃ ପକ୍ଷଙ୍କ  
 ଦ୍ୱାରା ଠିକ୍‌ସାବେ ପରୀକ୍ଷାକରି ଦେଖାଯାଇଥାଏ ।

ଯେଉଁ ବ୍ୟକ୍ତିମାନେ ଓଡ଼ିଶା ଓଜନ ଓ ମାପ  
 କଣ୍ଠୋଲରକ ଠାରୁ ଲାଇସେନ୍ସ ହାସଲ କରି  
 ନାହାନ୍ତି, ସେମାନେ ଏଭଳି ଜନସ ଉପରେ  
 ଉଦ୍ଦେଶ୍ୟରେ କାରବାର କରିବାପାଇଁ ସମତା ପ୍ରାପ୍ତ

ନୂତନ ଚେଣ୍ଡୁ କେବଳ ଲାଇସେନ୍ସ  
 ବ୍ୟବସାୟୀଙ୍କଠାରୁ ଆବଶ୍ୟକ ଓଜନ ଓ ମାପ  
 ନେବାପାଇଁ ସର୍ବସାଧାରଣଙ୍କୁ ଅନୁରୋଧ କରାଯାଉଛି ।

ଯେଉଁ ଓଜନ, ମାପ ଏବଂ ଓଜନ ଓ ମାପ  
 ଯନ୍ତ୍ରପାତିଗୁଡ଼ିକ ଦୈନିକ ବ୍ୟବହାର ଫଳରେ  
 ସୂଚି ପୂର୍ଣ୍ଣ ହୋଇଯାଉଛି, ସେଗୁଡ଼ିକୁ ଠିକ୍ କରିବା  
 ପାଇଁ ମରାମତି ଆବଶ୍ୟକ । ଏଥି ନିମିତ୍ତ ମରାମତି  
 କାର୍ଯ୍ୟ ଓଜନ ଓ ମାପର କଣ୍ଠୋଲରକ  
 ଲାଇସେନ୍ସ ଦିଆଯାଇଅଛି ।

୧୯୫୮ ମସିହା ଓଡ଼ିଶା ଓଜନ ଓ ମାପ (ପ୍ରଚାର  
 ଆଇନ ଓ ତତ୍‌ଧୀନ ନିୟମାନୁଯାୟୀ ଓଜନ ଓ ମାପ  
 ଏବଂ ଓଜନ ଓ ମାପ ଯନ୍ତ୍ରପାତିଗୁଡ଼ିକୁ ନିର୍ଦ୍ଧାରିତ  
 ବ୍ୟବଧାନରେ ସାଧ୍ୟ ଯାଞ୍ଚ କରାଯାଇ ମୋହର  
 ଦିଆଯିବା ଆବଶ୍ୟକ । ଉପରେକ୍ତ ଉଦ୍ଦେଶ୍ୟରେ  
 ସ୍ଥଳର ବିଭିନ୍ନ କେନ୍ଦ୍ରସ୍ଥାନମାନଙ୍କରେ ପୂର୍ଣ୍ଣ  
 ଗବେଷଣାଗାରମାନ ପ୍ରାପିତ ହୋଇଅଛି । ଓଜନ ଓ  
 ମାପର ବ୍ୟବହାରକାରୀମାନେ ଆଇନ୍ ଅନୁଯାୟୀ  
 ସେମାନଙ୍କର ଓଜନ ଓ ମାପ ଏବଂ ମାପ ଓଜନ  
 ଯନ୍ତ୍ରପାତିଗୁଡ଼ିକୁ ନିୟମାନୁଯାୟୀ ଏଠାରେ ସାଧ୍ୟ ଯାଞ୍ଚ  
 କରି ଓ ମୋହର ମରାମତି ଦେବାକୁ ଅନୁରୋଧ ।

ଓଜନ ଓ ମାପର ନିର୍ଦ୍ଧାରିତ ମାନରକ୍ଷା ଏକ ବଡ଼  
 ସଫାର । ଏହା ସହିତ ସବୁ ଶ୍ରେଣୀର ଲୋକମାନେ  
 ନିବିଡ଼ ଭାବେ ସଂପୃକ୍ତ । ଓଜନ ଓ ମାପରେ ପ୍ରମାଣ  
 ଶୂନ୍ୟତା ହିଁ ସୁରୁଖୁରୁ ବ୍ୟବସାୟ କାରବାର  
 ବାଣିଜ୍ୟ, ବୈଜ୍ଞାନିକ ବିକାଶ, ସଠିକ୍ ଯୋଜନା,  
 ସୁରୁକ୍ଷି କାର୍ଯ୍ୟ ସଫାତନା ଏବଂ ଅନ୍ୟାନ୍ୟ ଉନ୍ନତ  
 ମୂଳକ କାର୍ଯ୍ୟକଳା ଓ ଉତ୍କର୍ଷ ନିୟନ୍ତ୍ରଣ ବ୍ୟବସ୍ଥାରେ  
 ସାହାଯ୍ୟ କରିଥାଏ । ଏହି ପ୍ରୟୋଜନୀୟ ସଫାରକୁ  
 ସଫଳ ଭାବରେ କାର୍ଯ୍ୟକାରୀ କରିବାରେ ସହଯୋଗ  
 କରିବା ପାଇଁ ଜନସାଧାରଣଙ୍କୁ ଅନୁରୋଧ ।

### ଧାତବ ଚୂଳି ରେଜିଷ୍ଟ୍ରି

ଭାରତରେ ବ୍ୟବହାର ପାଇଁ ଉଦ୍ଦିଷ୍ଟ ଧାତବ ଚୂଳମାନ (ବସ୍ତୁଲରମାନ) ୧୯୬୩ର ଭାରତୀୟ ବସ୍ତୁଲର ଆଇନ (୧୯୬୩ର ୫ ଆଇନ) ଅନୁସାରେ ରେଜିଷ୍ଟ୍ରି କରାଯିବା ଆବଶ୍ୟକ ବୋଲି ସ୍ପଷ୍ଟ ସମସ୍ତଙ୍କ ଗୋଚରକୁ ଏତଦ୍ୱାରା ଅଣାଯାଇଛି । ଏହି ଆଇନରେ ବ୍ୟବସ୍ଥା ଅଛି ଯେ ଏଭଳି ସମସ୍ତେ ବସ୍ତୁଲରକୁ ୧୯୫୦ର ଭାରତୀୟ ବସ୍ତୁଲର ନିୟମାବଳୀର ବ୍ୟବସ୍ଥା ମାନ କାର୍ଯ୍ୟ କରିବାକୁ ହେବ । ଏବେ ସରକାରଙ୍କ ଦୃଷ୍ଟିକୁ ଆସିଛି ଯେ ବସ୍ତୁଲର ତଥାପି କରୁଥିବା ଅନ୍ୟାନ୍ୟ ଦେଶର ନିର୍ଦ୍ଦିଷ୍ଟ ନିୟମ (ସ୍ଥାଣ୍ଡାର୍ଡ କୋର୍ଡ) ଅନୁଯାୟୀ ନିର୍ମିତ ବସ୍ତୁଲରମାନ ବେଳେବେଳେ ଓଡ଼ିଶାର ମୁଖ୍ୟ ବସ୍ତୁଲର ପରିଦର୍ଶକ (ଡିପ୍ ଇନ୍ସପେକ୍ଟର ଅଫ୍ ବସ୍ତୁଲର)ଙ୍କ ଦ୍ୱାରା ପରାମର୍ଶରେ ଆମଦାନୀ କରାଯାଉଛି ଓ ରେଜିଷ୍ଟ୍ରି ପାଇଁ ଉପସ୍ଥାପିତ କରାଯାଉଛି । ବସ୍ତୁଲରଗୁଡ଼ିକ ଉକ୍ତ ନିୟମାବଳୀର ଧାରାଗୁଡ଼ିକ ମାନ

କାର୍ଯ୍ୟକରିବା ଆବଶ୍ୟକ ହେଉଥିବାରୁ ସେଗୁଡ଼ିକୁ ରେଜିଷ୍ଟ୍ରି ପାଇଁ ଗ୍ରହଣ କରିବା ମୁଖ୍ୟ ବସ୍ତୁଲର ପରିଦର୍ଶକଙ୍କ ପକ୍ଷେ କଷ୍ଟକର ହୋଇପଡ଼ିଛି ।

ତେଣୁ ଏଥିସହ ସ୍ପଷ୍ଟ ସମସ୍ତଙ୍କୁ ଜଣାଇ ଦିଆଯାଉଛି ଯେ ବସ୍ତୁଲରଗୁଡ଼ିକ ଆମଦାନୀ ହୋଇପାରିବା ପରେ ସେ ଗୁଡ଼ିକୁ ଗ୍ରହଣ କରିବା ନେଇ ଯେଉଁ ସବୁ ବାଦାନୁବାଦ ଦେଖାଦେଇଛି, ତାହା ଏଡ଼ିବାକୁ ହେଲେ ଅନ୍ୟ କୌଣସି ସ୍ଥାଣ୍ଡାର୍ଡ କୋର୍ଡ ଅନୁଯାୟୀ ନିର୍ମିତ ବସ୍ତୁଲର ଆମଦାନୀ କରିବା ପୂର୍ବରୁ ଆଗେ ସେଗୁଡ଼ିକ ଗୁଞ୍ଜାତ ହେବ ନ ହେବା ସମ୍ପର୍କରେ ମୁଖ୍ୟ ବସ୍ତୁଲର ପରିଦର୍ଶକଙ୍କ ସହ ପରାମର୍ଶ କରାଯିବା ଆବଶ୍ୟକ । ତାହାହେଲେ ସେଗୁଡ଼ିକ ଆସି ଏଭଳିରେ ପଡ଼ିଥିବା ସଙ୍ଗେ ସଙ୍ଗେ ଉକ୍ତ ଆଇନର ଧାରା ଅନୁଯାୟୀ ନିର୍ଦ୍ଦିଷ୍ଟରେ ରେଜିଷ୍ଟ୍ରି ପାଇଁ ଗୁଞ୍ଜାତ ହୋଇପାରିବ ।

### ପୁସ୍ତକ ପ୍ରକାଶନ ନିମନ୍ତେ ଆର୍ଥିକ ସାହାଯ୍ୟ

#### ସର୍ବ-କମିଟି ଗଠନ

ସଂସ୍କୃତିକ ବ୍ୟାପାର ବିକାଶ ଆରମ୍ଭ ହେବା ଦିନଠାରୁ ସାହିତ୍ୟର ଉନ୍ନତ ନିମନ୍ତେ ପୁସ୍ତକ ପ୍ରକାଶ କରିବାପାଇଁ ବିଭିନ୍ନ ସଂସ୍କୃତିକ ଅନୁଷ୍ଠାନ ତଥା ଲେଖକମାନଙ୍କୁ ଏକକାଳୀନ ଗ୍ରାଣ୍ଟ ଆକାରରେ ଅର୍ଥ ଦିଆଯାଉଛି । ସରକାରୀ ଗ୍ରାଣ୍ଟର ଯଥାର୍ଥ ଉପଯୋଗ

ଏବଂ ପୁସ୍ତକଗୁଡ଼ିକର ଗୁରୁତ୍ୱ ତଥା ମୂଲ୍ୟ ନିର୍ଦ୍ଧାରଣ କରିବାପାଇଁ ନିମ୍ନଲିଖିତ ବିଶେଷଜ୍ଞମାନଙ୍କୁ ନେଇ ଅନୁଦାନ ତଳେ ଗୋଟିଏ ସର୍ବ-କମିଟି ଗଠିତହୋଇଛି ।

- (୧) ସଂସ୍କୃତିକ ବ୍ୟାପାର ବିକାଶ ନିର୍ଦ୍ଦେଶକ (ରେପ୍ଲାଇମ୍ୟାନ୍)
- (୨) ଶ୍ରୀ ସର୍ବେଶ୍ୱର ଦାସ (ସରକାରୀ

ସଭ୍ୟ) ଅଧ୍ୟାପକ, ଆଇ. ଏ. ଏସ୍. କୋଲେଜ କମ୍ପାଜି, ରେଭେନ୍ସା କଲେଜ, କଟକ, (୩) ପ୍ରଫେସର ପ୍ରଭାତ ପ୍ରଧାନ (ବେସରକାଶ ସଭ୍ୟ), ବାଣୀ ବିହାର ସଂସ୍କୃତ ବିଭାଗର ମୁଖ୍ୟ ଅଧ୍ୟାପକ, ଭୁବନେଶ୍ୱର, (୪) ଶ୍ରୀ ରାଜକଣୋର ପଟ୍ଟନାୟକ (ବେ-ସରକାଶ ସଭ୍ୟ) ଆର୍ଡ୍ସ କୋଲେଜ, ପୁସ୍ତା ଘାଟ ରୋଡ୍, କଟକ, (୫) ଶ୍ରୀ କେଦାରନାଥ ମହାପାତ୍ର (ସରକାଶ ସଭ୍ୟ), ପ୍ରତ୍ନତତ୍ତ୍ୱ ବିଭାଗର ପୂର୍ବପଦ୍ଧତି-ଟେଣ୍ଡେଣ୍ଟ, ଭୁବନେଶ୍ୱର (୬) ଶ୍ରୀ କେ. ସି. ବେହେରା (ବେ-ସରକାଶ ସଭ୍ୟ) ଓଡ଼ିଆ ବିଭାଗ ରିଡିର, ଭଦ୍ରକ କଲେଜ, ଭଦ୍ରକ, ବାଲେଶ୍ୱର, (୭) ପଣ୍ଡିତ

ସୂର୍ଯ୍ୟନାରାୟଣ ଦାସ (ବେ-ସରକାଶ ସଭ୍ୟ), ଦେଉଳ, ପୁରୁଣା, କଲେଜ ଲେନ୍, କଟକ-୨, ଡକ୍ଟର ଗୋକୁଳାନନ୍ଦ ମହାପାତ୍ର (ସରକାଶ ସଭ୍ୟ) ରସାୟନ ବିଭାଗ, ରେଭେନ୍ସା କଲେଜ, କଟକ (୯) ପଦ୍ମଶ୍ରୀ ସଚ୍ଚି ରଞ୍ଜନସାହୁ (ବେ-ସରକାଶ ସଭ୍ୟ) ମେରିଆ ବଜାର, କଟକ-୧, (୧୦) ମ୍ୟାଜିଷ୍ଟ୍ରେଟ୍ ଟେକ୍ସଟିଲ୍ ପ୍ରେସ୍ (ସରକାଶ ସଭ୍ୟ), ଭୁବନେଶ୍ୱର (୧୧) ଶ୍ରୀ କାହ୍ନୁଚରଣ ମହାନ୍ତି (ବେ-ସରକାଶ ସଭ୍ୟ) ରାଜାବଗିଚ୍ଛା, କଟକ-୧, (୧୨) କବିଚନ୍ଦ୍ର ଶ୍ରୀ କଳଚରଣ ପଟ୍ଟନାୟକ (ବେ-ସରକାଶ ସଭ୍ୟ) ଓ (୧୩) ଉପ-ନିର୍ଦ୍ଦେଶକ, ସଂସ୍କୃତ କମ୍ପାଣୀର (ଅବାହର)

**ଅତ୍ୟାବଶ୍ୟକ ଜନସେବା ସଂସ୍ଥାରୁପେ ଘୋଷିତ ଶିଳ୍ପ**

ଗଞ୍ଜାମ ଜିଲ୍ଲାର ଆସିକା ସମବାୟ ଚଳି କାରଖାନା ଓ କଟକ ଜିଲ୍ଲାର ଭୈଦ୍ରାରଣ୍ଣ ଲୁଗା-ବନକୁ ରମ୍ୟାସ ସକାଶେ ରାଜ୍ୟ ସରକାର ଅତ୍ୟା-ବଶ୍ୟକ ଜନ ସେବା ସଂସ୍ଥା (ପବ୍ଲିକ୍ ପ୍ରୁଟିଲିଟି ସର୍ଭିସ୍) ବୋଲି ଘୋଷଣା କରିଛନ୍ତି ।

**ଓଡ଼ିଶାର ଗାଁ ଗହଳରେ ଅଭିଜ୍ଞ ଆୟୁବେଦୀୟ ଘରୋଇ ଚିକିତ୍ସକମାନଙ୍କ ରେଜିଷ୍ଟ୍ରେସନ**

ଓଡ଼ିଶା ଆୟୁବେଦ ଔଷଧ ସଂଶୋଧନ ଆଇନ ୧୯୬୭ ଅନୁଯାୟୀ ଗାଁ ଗହଳରେ ୧୦ ବର୍ଷ କାଳ ସମାଗତ ଭାବେ ପୁରସମୟ ଦେଇ ଚିକିତ୍ସା କରିଥିବା ଅଭିଜ୍ଞ କବିରାଜମାନେ ୧୯୭୦ ମସିହା ଅଗଷ୍ଟ ମାସ ୭

ଶେଷ ସୁଦ୍ଧା ଓଡ଼ିଶା ଆୟୁବେଦକ କାର୍ଯ୍ୟକ୍ରମ ଘାଟି ରେଜିଷ୍ଟ୍ରି ଭୁକ୍ତ ହେବାର କଥା । କିନ୍ତୁ ଦୁଃଖର କଥା ଓଡ଼ିଶାର ଗାଁଗହଳରେ ବର୍ତ୍ତମାନ ପର୍ଯ୍ୟନ୍ତ ଆୟୁବେଦୀୟ ଚିକିତ୍ସାରେ ଅଭିଜ୍ଞ ବୈଦ୍ୟ ବନ୍ଧୁ ଲାଭ

ଲକ୍ଷ ଲୋକଙ୍କର ଚିକିତ୍ସା ଆବହମାନଙ୍କାରୁ କରି ଆସୁଥିଲେ ମଧ୍ୟ ଏପର୍ଯ୍ୟନ୍ତ ରେକର୍ଡ୍ସ୍ ଉକ୍ତ ହୋଇ ନାହାନ୍ତି । ଯେଉଁ ଅଭିଜ୍ଞ ଚିକିତ୍ସକମାନେ ନିର୍ଦ୍ଦିଷ୍ଟ ସମୟମଧ୍ୟରେ ରେକର୍ଡ୍ସ୍ ଉକ୍ତ ହୋଇପାରିବେ ନାହିଁ, ସେମାନେ ୧୯୭୦ ଅଗଷ୍ଟ ପରେ ଆଉ ରେକର୍ଡ୍ସ୍ ଉକ୍ତ ହୋଇ ପାରିବେ ନାହିଁ । ଏହି ସମୟରେ ରେକର୍ଡ୍ସ୍-ଉକ୍ତ ନ ହୋଇ ଯେଉଁ ମାନେ ଆୟୁର୍ବେଦ ଚିକିତ୍ସା କରିବେ ସେମାନେ ଆଇନଟି ଦଣ୍ଡମାୟ ହେବେ ଓ ସେମାନଙ୍କର ଚିକିତ୍ସା କାର୍ଯ୍ୟକୁ ବେଆଇନ ଘୋଷଣା କରାଯିବ । ଏଣୁ ସର୍ବାଣୀତ୍ର ଆଇନର ସୁଯୋଗ ଗ୍ରହଣ କରି ଦେଶର ଅଭିଜ୍ଞ ଚିକିତ୍ସକଗଣ ରେକର୍ଡ୍ସ୍-ଉକ୍ତ ହୁଅନ୍ତୁ ।

ଜଣେ ଆୟୁର୍ବେଦ ଚିକିତ୍ସକ ରେକର୍ଡ୍ସ୍ ଉକ୍ତ ହେଲେ ତାହାଙ୍କର ପ୍ରମାଣପତ୍ର କୋର୍ଟ, କରେଣ୍ଡ୍ ଓ ସରକାରୀ କାର୍ଯ୍ୟାଳୟରେ ଗୃହ୍ୟତ ହେବ ଓ ସେ ଆୟୁର୍ବେଦ ଚିକିତ୍ସା ଉପଯୋଗେ ଯାବତୀୟ ଔଷଧ ବ୍ୟବହାର କରିବାର ଆଇନସଂଗତ ଅଧିକାର ପାଇବେ ଏବଂ ଔଷଧ ପ୍ରସ୍ତୁତ ପର୍ଲ୍ (ସୁନା, ପାଚ, କର୍ପୁର ଓ ଚିନି ପ୍ରଭୃତି) ଆବଶ୍ୟକୀୟ କ୍ରୟ ସୁବିଧାରେ ପାଇ ପାରିବେ । ଏହି ରେକର୍ଡ୍ସ୍ ଉକ୍ତ ଚିକିତ୍ସକଗଣ କାଉନସିଲ ପ୍ରତିଯୋଗିତାରେ ଶ୍ରେଷ୍ଠ

ଦେବା ତଥା ପ୍ରାର୍ଥୀ ହେବା ସୁବିଧା ମଧ୍ୟ ପାଇ ପାରିବେ ।

ରେକର୍ଡ୍ସ୍ ଉକ୍ତ ହେବାକୁ ହେଲେ, ପ୍ରତ୍ୟେକ ପ୍ରାର୍ଥୀ ପ୍ରଥମେ ୨୦ ପଇସା ଡ୍ରାକ ଟିକଟ ସହ ଅନୁ-ମୋଦିତ ଫର୍ମ୍ ପାଇବାପାଇଁ “ରେକର୍ଡ୍ସ୍; ଓଡ଼ିଶା ରାଜ୍ୟ ଆୟୁର୍ବେଦ ପରିଷଦ, ପୁନିଟ୍ ନଂ ୩, ପୋ. ଅ. ଭୁବନେଶ୍ୱର, ଜିଲ୍ଲା ସ୍ୱର୍ଗ” ଠିକଣାରେ ଦରଖାସ୍ତ କରିବେ । ତା ପରେ ଦରଖାସ୍ତ ଫର୍ମ୍ କୁ ସର୍ଯ୍ୟାସ୍ତ ଘରରେ ପୁରଣ କରି ଉପଯୁକ୍ତ ପ୍ରମାଣପତ୍ର ସହିତ ରେକର୍ଡ୍ସ୍ ଉକ୍ତ ଫି ଟ ୨୨ କାଉନସିଲ ଅଫିସ୍ କୁ ପଠାଇଲେ କାଉନସିଲ ପକ୍ଷରୁ ଉକ୍ତ ପ୍ରାର୍ଥୀଙ୍କୁ ଲାଇସେନ୍ସ ପଠାଇ ଦିଆଯିବ ।

ଆୟୁର୍ବେଦ ଶିକ୍ଷା ଓ ଚିକିତ୍ସାର ପ୍ରଚାର ଓ ପ୍ରସାର ଦୃଷ୍ଟିରୁ ପ୍ରତ୍ୟେକ କର୍ତ୍ତୃକ ପରସ୍ପର ମଧ୍ୟରେ କାଉନସିଲର ଏହି ନିବେଦନ ପ୍ରଚାର କରି ସର୍ଯ୍ୟାସ୍ତ ରେକର୍ଡ୍ସ୍ ଉକ୍ତ ହେବାକୁ ସହକାଳ ହେବାପାଇଁ ଅନୁରୋଧ । ନିର୍ଦ୍ଦିଷ୍ଟ ସମୟ ଅତିବାହିତ ହୋଇଗଲେ ଉଦ୍ଦିଷ୍ଟରେ ରେକର୍ଡ୍ସ୍ ଉକ୍ତ ହେବାର ସୁଯୋଗରୁ ବଞ୍ଚିତ ହେଲେ ସେଥିପାଇଁ ଏହି କାଉନସିଲ ଦାୟୀ ହେବ ନାହିଁ । ଅନ୍ୟ କୌଣସି ଅନୁଷ୍ଠାନର ରେକର୍ଡ୍ସ୍ ଉକ୍ତ ଆଇନ୍ ଅନୁମୋଦିତ ନୁହେଁ ।

### ସଂବାଦ ପତ୍ର ସଂସ୍ଥା ଆସୋସିଏଟେଡ୍ ଫ୍ରେସମାନଙ୍କର ବିଶେଷ ଗୃହିତା ପୂରଣ ପାଇଁ ୧୯୭୮-୭୯ର ଆମଦାନୀ ନୀତି

୧୯୭୯ ଅଗଷ୍ଟ-ମାର୍ଚ୍ଚ ଲାଇସେନ୍ସ ପ୍ରଦାନ ସମୟ ମଧ୍ୟରେ ସଂବାଦ ପତ୍ର ସଂସ୍ଥା/ଆସୋସିଏଟେଡ୍ ଫ୍ରେସମାନଙ୍କର ବିଶେଷ ଗୃହିତା ପୂରଣ ନିମନ୍ତେ ଉକ୍ତ ପ୍ରସଙ୍ଗ, ଜାନୁଆରୀ-୧୯୭୯

ଗରତ ସରକାର ଆମଦାନୀ-ମାତ୍ର ଘୋଷଣା କରିଛନ୍ତି । ଆମଦାନୀ ଲାଇସେନ୍ସ ପାଇଁ ଦରଖାସ୍ତ କରୁଥିବା ବ୍ୟକ୍ତିମାନଙ୍କ ମଧ୍ୟରୁ ଯେଉଁମାନେ ୧୯୭୮ର

ନିୟମାବଳୀ ଓ କାର୍ଯ୍ୟକ୍ରମ ପୁସ୍ତିକାର (ଦ୍ୱ୍ୟାଣ୍ଡକୁଳ  
 ଅଫ୍ ଲୁଲସ୍ ଏଣ୍ଡ ପ୍ରୋପିର୍ଟିଜ୍) ୨୧୨ (୫)  
 ଅନୁକ୍ଳେବରେ ସୂଚୀତ ସମସ୍ତ ପର୍ଯ୍ୟନ୍ତ ପୂର୍ବ ଲି-  
 ସେନ୍ସ ବା ଅନୁମତି ପ୍ରାପ୍ତ ବ୍ୟବହାର କରିପାରିଥିବେ,  
 ସେମାନେ ୧୯୭୮-୭୯ ପାଇଁ ଲିସେନ୍ସ ପାଇବାକୁ  
 ଉପଯୁକ୍ତ ବିବେଚିତ ହେବେ । ପୂର୍ବରୁ ମଲ୍ଟିପ୍ଲି  
 ଜନସଭା କମିଟି ଉପଯୋଗ କରିଆସୁଥିବା, ତାହାର  
 ପ୍ରମାଣ ସ୍ୱରୂପ ପୂର୍ବ ଲିସେନ୍ସର ଏକ ପତ୍ରଟି  
 ନକଲ ଓ ଯେଉଁ ବ୍ୟାଙ୍କରେ ଡିଜିଟାଲ ପ୍ରମାଣ ଖୋଲି  
 ଯାଇଥିବ ତାହାର ସାଫ୍ଟୱେର କୋଡ୍ କରାଯାଇ  
 ହେବ । ଯେଉଁସବୁ ସଂବାଦପତ୍ର ସଂପ୍ଲାଗୁଡିକ ବର୍ତ୍ତମାନ

କାର୍ଯ୍ୟ କରୁଛନ୍ତି, ସେମାନେ ଆମଦାନୀ ଓ ରିପୋର୍ଟିଂ  
 ମୁଖ୍ୟ ନିୟାମକ, (ରାଏ କଣ୍ଟ୍ରୋଲର ଅଫ୍ ଲିସେନ୍ସିଂ  
 ଆଣ୍ଡ ଏକ୍ସପୋର୍ଟ), ନୂଆଦିଲ୍ଲୀ ନିକଟକୁ ଡି-  
 ସଲ୍ମେନ୍ସ ଦରଖାସ୍ତ ପଠାଇ ପାରିବେ । ନବଦିଲ୍ଲୀ  
 ସଂପ୍ଲାଗୁଡିକର ଦରଖାସ୍ତ ଓଡିଶା ଶିଳ୍ପ ନିର୍ଦ୍ଦେଶକର  
 ଜରିଆରେ ପଠାଯିବ । ଯେଉଁସବୁ ଜନସଭା ଆମଦାନୀ  
 କରାଯାଇ ପାରିବ, ତାର ବିବରଣୀ ଜିଲ୍ଲା ଶିଳ୍ପ  
 ଅଧିକାରୀ/ଶିଳ୍ପାଞ୍ଚଳର ସହକାରୀ ମେନେଜରମାନଙ୍କ  
 କାର୍ଯ୍ୟାଳୟରୁ ମିଳିପାରିବ । ଦରଖାସ୍ତ ଦେବାକୁ  
 ଲକ୍ଷ୍ମୀ ବ୍ୟକ୍ତିମାନଙ୍କୁ ନିର୍ଦ୍ଦେଶ ଦିଆଯିବ ଓ ଶିଳ୍ପ  
 ନିଷ୍ଠା ତରଫରୁ ୧୯୭୯ ଫେବୃଆରୀ ମଧ୍ୟରେ ଦରଖାସ୍ତ  
 ଦାଖଲ କରାଯାଇ ହେବ ।

# TARIFF CARD

## THE 'UTKAL PRASANGA'

### MECHANICAL DETAILS

Overall Size	...	24 × 18 CM.
Size of printed page	..	19 × 15 CM.
Number of columns	..	2
Width of columns	..	7.2 CM.
Type of Printing Press		
'L' Press Screen	..	85

Matrix not accepted, Release instructions or stop-orders should reach us six weeks before the date of publication.

### ADVERTISING RATES

(CONTRACT RATES—MINIMUM 4 insertions)

Position	Full page per insertion in Rs.		Half page per insertion in Rs.		Quarter page per insertion in Rs.	
	Casual	Contract	Casual	Contract	Casual	Contract
Ordinary position ..	150	100	85	65	50	40
2nd cover ..	200	150	Minimum full page			
3rd cover ..	200	150	Ditto			
Back cover in double colour	250	200	Ditto			

**Please Note:**

Minimum size of insertion is a quarter page.

Coloured advertisement space would be made available for the back cover only: A surcharge of 25 per cent would be levied on the above rate of cover page for each extra colour.

All advertisement charges are payable strictly in advance.

Further details may be had from

**MANAGER OF PUBLICATIONS, HOME (PUBLIC RELATIONS) DEPARTMENT**  
**GOVERNMENT OF ORISSA, NEW CAPITAL, BHUBANESWAR**

" GRAM; 'PUBLICITY'—PHONE No. 1196

# Matrubhumi

THE ONLY INDEPENDENT ORIYA DAILY

CUTTACK-1

Telephones—277 ; 349 | 1984

Telegram—MATRUBHUMI

## AFFORDS

quicker than the quickest & surer than the surest  
means of mass.

Contact for your sales message in Orissa  
with it's.

- \* Undiluted coverage
- \* Unbiased views
- \* Unbeaten popularity
- \* Unleant non-party policy

# ମାତୃଭୂମି

ଓଡ଼ିଶାର ଜନପ୍ରିୟ ଏକମାତ୍ର ସ୍ୱାଧୀନ ଦେଶକ

କଟକ-୧

ଆଜର ଏଇ ଜନରାଜ୍ୟ ଦିବସରେ ଦେଶ ଓ ଦେଶବାସୀଙ୍କର  
କଲ୍ୟାଣ ଓ ସମୃଦ୍ଧି କାମନା କରୁଛି ।





ପଞ୍ଚମ ନଗର ଠାରେ ଜାନୁଆରୀ ୨ ତାରିଖ ଦିନ ସରକାରୀ ମହିଳା ମହାବିଦ୍ୟାଳୟର  
ଦ୍ୱାରା ମହାବିଦ୍ୟାଳୟର ନୂତନ ଗୃହ ଉଦ୍ଘାଟନ ଚର୍ଚ୍ଚର ଉପଲକ୍ଷେ ଅଭିନୟ  
ଏକାଙ୍କିକାର ଏକ ଦୃଶ୍ୟ ।

ମହାବିଦ୍ୟାଳୟର ନୂତନ ଗୃହ ଉଦ୍ଘାଟନ ଚର୍ଚ୍ଚର ଉପଲକ୍ଷେ ଅଭିନୟ ନୃତ୍ୟ ନାଟିକା  
'କାହିଁ ଅଭିଜାନ'ର ଗୋଟିଏ ଦୃଶ୍ୟ ।



## CALENDAR FOR THE YEAR 1969

JANUARY						JULY					
Sunday	*	5	12	19	26	*	6	13	20	27	Sunday
Monday	*	6	13	20	27	1	7	14	21	28	Monday
Tuesday	*	7	14	21	28	2	8	15	22	29	Tuesday
Wednesday	1	8	15	22	29	3	9	16	23	30	Wednesday
Thursday	2	9	16	23	30	4	10	17	24	31	Thursday
Friday	3	10	17	24	31	5	11	18	25	*	Friday
Saturday	4	11	18	25	*	6	12	19	26	*	Saturday
FEBRUARY						AUGUST					
Sunday	*	2	9	16	23	31	3	10	17	24	Sunday
Monday	*	3	10	17	24	*	4	11	18	25	Monday
Tuesday	*	4	11	18	25	*	5	12	19	26	Tuesday
Wednesday	*	5	12	19	26	*	6	13	20	27	Wednesday
Thursday	*	6	13	20	27	1	7	14	21	28	Thursday
Friday	*	7	14	21	28	2	8	15	22	29	Friday
Saturday	1	8	15	22	*	3	9	16	23	30	Saturday
MARCH						SEPTEMBER					
Sunday	30	2	9	16	23	*	7	14	21	28	Sunday
Monday	31	3	10	17	24	1	8	15	22	29	Monday
Tuesday	*	4	11	18	25	2	9	16	23	30	Tuesday
Wednesday	*	5	12	19	26	3	10	17	24	*	Wednesday
Thursday	*	6	13	20	27	4	11	18	25	*	Thursday
Friday	*	7	14	21	28	5	12	19	26	*	Friday
Saturday	1	8	15	22	29	6	13	20	27	*	Saturday
APRIL						OCTOBER					
Sunday	*	6	13	20	27	*	5	12	19	26	Sunday
Monday	*	7	14	21	28	*	6	13	20	27	Monday
Tuesday	1	8	15	22	29	*	7	14	21	28	Tuesday
Wednesday	2	9	16	23	30	1	8	15	22	29	Wednesday
Thursday	3	10	17	24	*	2	9	16	23	30	Thursday
Friday	4	11	18	25	*	3	10	17	24	31	Friday
Saturday	5	12	19	26	*	4	11	18	25	*	Saturday
MAY						NOVEMBER					
Sunday	*	4	11	18	25	30	2	9	16	23	Sunday
Monday	*	5	12	19	26	*	3	10	17	24	Monday
Tuesday	*	6	13	20	27	*	4	11	18	25	Tuesday
Wednesday	*	7	14	21	28	*	5	12	19	26	Wednesday
Thursday	1	8	15	22	29	*	6	13	20	27	Thursday
Friday	2	9	16	23	30	*	7	14	21	28	Friday
Saturday	3	10	17	24	31	1	8	15	22	29	Saturday
JUNE						DECEMBER					
Sunday	1	8	15	22	29	*	7	14	21	28	Sunday
Monday	2	9	16	23	30	1	8	15	22	29	Monday
Tuesday	3	10	17	24	*	2	9	16	23	30	Tuesday
Wednesday	4	11	18	25	*	3	10	17	24	31	Wednesday
Thursday	5	12	19	26	*	4	11	18	25	*	Thursday
Friday	6	13	20	27	*	5	12	19	26	*	Friday
Saturday	7	14	21	28	*	6	13	20	27	*	Saturday

FIGURES IN RED INK INDICATE SUNDAYS AND HOLIDAYS

